臺灣日日新報 夕刊
三月十二日
夕刊定價一部二錢
發行人 佐々木 臺北市榮町四丁目 發行所 臺灣日日新報社 基隆支局 臺中支局 臺南支局 花蓮港支局 大阪支局 東京支局

コクヨ 帳簿

中歐に突如大旋風

獨軍遂に越境
續々墺國内に進入

【ミュンヘン十一日發同盟】國民投票決行に反對するオーストリア・ナチスの騷擾は投票執行を二日の先に控へて愈よ險惡化の形勢にあるがドイツ政府當局は獨墺國境附近で事態が急惡化することを恐れ十日深更南獨ミュンヘンの突撃隊全員に對し萬一に備へて待期の姿勢を執るやう指令した、既に突撃隊所屬の機械化部隊、步兵部隊は十一日拂曉來オーストリア國境に向け續々進軍を開始したが一方ミュンヘン駐在オーストリア領事ヨルダン氏も急遽ミュンヘンを出發突撃隊の集結狀況を視察するためガルミッシュパルテンキルヒェンに向つた

【プラハ十一日發同盟】アバス通信社プラハ支局の報道に依れば獨墺國境附近に集結したドイツ軍は十一日夜に入るとともに遂に國境線を突破リンツ市に進入したと言はれる

獨逸が最後通牒
墺國内閣の改組要求

【ウイーン十一日發同盟】シュシュニック墺國内閣は遂に總辭職したがアヴアス通信社ウイーン支局の報道に據れば右辭職に先立ちドイツ政府は十一日オーストリア政府に對しシュシュニック首相の辭職を要求すると共にオーストリアナチスの領袖ザイスインカート内相を首班に内閣を改組すべき旨最後通牒を發したと云はれる右最後通牒は十一日午後五時を期限とするものであると傳へられる

國民投票は延期

【ウイーン十一日發同盟】オーストリア政府は十一日午後ラヂオを通じ來る十三日の國民投票を延期する旨發表した

英、佛が嚴重抗議
獨逸政府に對して

【ロンドン十一日發同盟】英政府はオーストリアの情勢に深甚の憂慮を示してゐたが遂に十一日駐獨大使ヘンダーソン氏を通じドイツ政府に左の如き嚴重抗議を提出した

獨政府はオーストリア政府に最後通牒を發したが英政府は國家の獨立と矛盾する情勢を誘るため獨立國家に對し武力を背景とした、斯の如き威嚇手段を使用することに嚴重抗議する、斯る手段は極めて重大なる事態を惹起するを免れず依つて來るべき結果は豫測すべからざるものがある

更にフランス政府も英政府と步調を一にしドイツ政府に同樣嚴重抗議した

軍事費豫算成立
全會一致で可決（貴族院本會議）

【東京十二日發同盟】十二日の貴族院本會議は午前十時二十分開會一、昭和十二年度歲入歲出總豫算追加案外五件を一括上程、副委員長より委員會における經過並に結果を報告討論に入り

井上匡四郎子（研究）支那事變勃發以來皇軍の活躍は世界戰史に無比の實效を擧げて居りこの點陸、海軍大臣に深く感謝する、今次事變の眞目的は支那の經濟開發であり東洋平和の大理想建設にある、故に日本は歐米の資本家投資家等の前に門戶を開いて其の立場を理解せしむべきである、首相以下各閣僚は須らくこの點に意を用ふべきであると贊成論を終り、全會一致可決確定し斯くて四十八億五千万円の戰時追加豫算を始め追加豫算案六件の成立を告げ、次いで「一、不動產融資及び損失補償法中改正法律案外四件」を一括上程し討論なく委員長の報告通り可決確定、同十一時五十三分散會

總動員法案
原案通過に邁進
十五、六日頃本會議に上程

【東京十二日發同盟】政府は國家總動員法案の審議狀況及び之が對策につき十一日午後院内に近衞首相以下各閣僚參集協議したが永井、中島兩黨出身閣僚より總動員委員會は十三日若くは十四日も審議を行ひ十三日若くは十四日には質疑を終了する豫定で十五、六日には何とかして本會議に上程の模樣であるとの報告があつたので政府も審議を促進するに至り結局原案通過に一路邁進する方針に基き閣内一致結束して原案通過に一層努力することとなつた

十時半散會
總動員委員會

【東京十二日發同盟】總動員法案委員會は十一日夜二度開會されて山崎氏の質疑あり、次いで川崎末五郎氏の質問に對して

米内海相 戰時は國際上の戰時と同樣で宣戰布告から講和成立に至る間を謂ふ然し宣戰布告前交戰狀態にある場合もあるので兩確にしたのである

川崎氏 本法第五條「帝國臣民を總動員業務に從事せしむ」と第四條「帝國臣民を徵用して總動員業務に從事せしむ」との相違如何

青木次長 第四條は臣民をして一切を擧げて從事せしむるものであり、第五條は本務の傍ら總動員業務に從事せしめるのである

猪野毛氏 對支中央機關が設置されるとすれば外交一元化に反しはしないか

廣田外相 外交の一元化は保持したい、また中央の意思を調整する打合機關を設けたい

猪野毛氏 本法運用の中央機關の長官は文官か

陸相 最も適當な人を長官とする

今井新造氏（第一）閣僚中答弁に信念を缺く如き及び議員中不穩當の言葉を使用すること等に就き一席弁じ、川崎末五郎、西岡竹次郎兩氏より政府の態度に誠意なきを難じ眞摯なる答弁を要望して午後十時三十分散會

墺内閣は總辭職

【ウイーン十一日發同盟】シュシュニック内閣は國民投票の決行發表に依つて惹起された國内不安を救濟することが出來ず十一日夜遂に總辭職を決行した

獨政府は大憤慨
ヒ、シ協定無視―と
獨外相の名で詰問

墺國後繼内閣

【ウイーン十一日發同盟】オーストリア大統領ミクラス氏は十一日深更オーストリア・ナチスの領袖ザイス・インカート内相に對し後繼内閣組織を依囑した

【ベルリン十一日發同盟】ドイツ政府當局は、シュシュニック墺國首相が十三日國民投票を執行するに決定した事は去る二月十二日のヒトラー、シュシュニック紳士協定を無視した明白な不信行爲であると憤慨し、右協定は今回の國民投票の執行に依り暴力的に破棄されたとの見解を持してゐる模樣である、從つてドイツ・ナチス首腦部はオーストリア・ナチスに對し投票に於てオーストリア政府に出兵を强ふ要なく事此處に到つた以上直前の非合法的反對態度を執るも已むを得ないとの意向を傳達したと云はれる、ドイツ官邊はオーストリア國内に於いては今や祖國戰線の衣を纏つた共產黨及び社會民主黨の共同戰線とナチ派とが眞正面から對立してゐると見てをり人民の八十パーセントまではナチスに贊成だから事情が斯く切迫した以上このナチ派を基礎に强硬手段に出づる必要ありとしてゐる模樣で其の第一步としてリッベントロップ外相の名でシュシュニック墺國首相に宛て協定無視を詰問する通牒を發する計畫と傳へられてゐる

（寫眞は上リ獨外相と下シュ墺國首相）

墺大統領の辭職要求
墺國ナチスは强硬

【ウイーン十一日發同盟】國民投票問題を契機としドイツの援助の下に一擧政權奪取りに成功したオーストリアナチスはシュシュニック首相の辭職に滿足せず從來オーストリアの獨立維持に偏頗態度を堅持して來たミクラス大統領に對しても辭職要求したと傳へられる、但しミクラス大統領は飽くまで其の地位を固守する決意と傳へられる

愛國戰線に命令
墺國政府、警備を嚴に

【ウイーン十一日發同盟】オーストリア・ナチスと愛國戰線との軋轢は愈々急惡化の傾向を辿つてゐるがオーストリア政府では國内ナチス分子の暴動に備へて國内治安を確保する爲め十一日正規軍豫備兵を召集すると共に愛國戰線全員に對し國内治安の維持に當るやう命令を發した、殊にナチス勢力の最も强大なグラーツ市に對しては軍隊を增派し獨墺國境警備所の警備を嚴重にしてゐるがナチス分子の過激化を防止する爲めシュシュニック首相の身邊の警戒も頗る嚴重を極め國内は極度の緊張狀態を呈してゐる

伊もショック

【ローマ十一日發本社特電】イタリー政府はオーストリアの情勢に付き深甚の考慮を拂ひつつも一切之に對する批評を差し控へてゐるが、シュシュニック首相の辭職には相當のショックを受けた模樣である、政府は十一日夜閣僚會議ファシスト代表議會に於てオーストリア問題を愼重協議することに決した

英は緊急閣議

【ロンドン十一日發同盟】英國政府は十二日午前十時半ダウニング街の首相官邸に於いて緊急閣議を開催シュシュニック墺國内閣の總辭職に伴ふ中歐政局の動向につき重要協議を遂げる事となつた

臺拓は民業など
壓迫はせぬ
星氏の質問に對して
森岡長官が答辯

【東京十一日發本社支局特電】十一日の衆議院東拓法改正案委員會に於て政友の星一氏は台拓の無能を攻撃して臺拓は臺灣に於ける事業を獨占して居り恰も特利の上に眠るが如き狀態である、右は島内に競爭者がないからである、この際東拓をして臺灣に於て事業をなさしめ互に競爭せしむるが如き政策を執つてはどうであるか、現狀の儘では唯だ徒らに一般民業の壓迫をなし現臺灣事業の如きも取上げる樣な考へを以てゐる樣であるとの意味を述べた、之に對して森岡長官は

臺拓は成立後日猶淺く事業としては取上げて云ふ程のこともないが地味ではあるが國策會社としての使命を着々として進めてゐる、東拓をして事業をなさしめることは同種の國策會社が徒らに摩擦を生ずることとなるから賛成出來ない、元來同社に對しては國策上必要なる事業及び個人の經營困難な事業等を損益を度外視してやらせてゐるから民業壓迫と云ふが如きことは斷じてない

との意味を强調力說した

曾根領事東上

【上海十一日發同盟】[illegible]海務處理に關する重要案件を携へ本省と打合せのため上海經由東京に向つた

防空事務打合
十六日督府で

内務局では各州、廳及指定官廳の防空事務の連絡を圖る爲に十六日正午督府會議室に各州廳防空係將校及防空係職員と指定官廳の防空關係職員を集め打合會を開催する

その日その日

○新聞、中歐に捲き起る、中心は獨墺國境、英も佛も、アルプスを越えて伊太利も、ハラハラ

○獨墺は元來がゲルマン民族で國語も同じだ、一枚の看板を一枚にしたつて格別のことは無い筈

○どちらにしても兄弟喧嘩、こんなのは程々が宜しい

○大軍事費も、さつさと兩院で可決"大日本"の貫祿を示す

○但、われ等の手控には巨額な借金が殘る、今後、ガンバリストの敎育は一段と緊要性を加ふ

○こんどは政府部内で對支外交機關の對支局で外に新しい外務省が、内に向つては猛烈と反對――

○議會側としては一重外交を恐れてのことだらう、[illegible]

★無絃琴★

わが國青年の胸を高鳴らして來た全國青年弁論大會の中繼放送は、昨年の分など非常に深い印象を與へ、全國の青年が今どんな心持ちで鄕村の更生に或は商工業の發展に渾身の勇を揮つてゐるか等の體驗を如實に物語り素晴らしい效果を擧げたが、今年も三月二十七日、全日本の各地方代表青年に依て"青年體驗發表會"を全國中繼でやる事になつたさうだ▲台灣は昨年の分には參加出來なかつたが今年は台灣代表を出す事になり去る二月二十七日夜、全台灣中繼で台灣代表を推選するための體驗發表會をやつた。その審査の結果、台中州代表で北屯第一青年團の頼宗榮君が台灣代表となり、台東青年訓練所の立石春次君が補缺となり、來る二十七日の全國中繼放送に依つて台灣青年の意氣を全日本に向つて大いに吐かうといふ段取りである▲尙この間の選發放送に於て本島人各地代表の演說中で、聊か聽き惡い點は"を"を"の"と發音する事で"日夜苦心の致し"とか、"所持金の使つて……"とか"經驗の指つて"などの間違ひが多かつた。も一つは、"おどらせ"を"おろらせ"と發音する癖もあり耳障りである。是等は本島人一般の發音上の惡癖で純音に依つて斷然改むべきであらう▲尙全國青年の雄辯發表會は大體に於て弁が滿點百十点、内容が滿点六十点であるさうで吾が台灣代表は此双方を十分に練つて優秀な成績を獲て欲しいものである。

愛情の一群 (71)
村山知義作　伊東顯畫

ふたたび奈落（十三）

彼の顏に現はれた激動を見ると房江は何かしら「しまつた！」といふ氣がしたが、もう取り返しはつかない。

「何だね？」

呼びかけたままで、變な顏をしてゐる房江のそばへ、この間、初めて声をかけた時の、心とうらはらの叱り声を取り返さうとするやさしい声で眞道は近寄つた。

思はずあとずさりしながら

「眞道さん、あなた、人を家へ送つて行くことお好きなんでせう？」

房江として見れば、よくお姉さんたちが、眞道さんは人のあとをつけたり、女の子を送つて行つたりするのが好きなのよ、と陰口を叩いてゐるので、もし本當に好きなのなら、と、輕くたしかめるつもりで訊いたのだつたが、この言葉は非常に强く眞道には響いたらしい。

頰にのぼつてゐた紅は忽ち引いて、みぢめに混亂した眼差となつた。

女の子はいつの間にかういふ媚態を覺えるものであらう。房江はツと寄つて

「眞道さん、私、ほんとに困つちやつたことができたんです。（ハンドバックから例の手紙を取り出して）こんなものが來ちやたんです。その人がそこの外にゐる筈なんです、送つて下さらない？」

たよりなげな声で云つて、チッと見上げた。

その手紙を拔けて讀んでゐるうちに、眞道の顏は見る見る怒りで塗りつぶされた。

「房ッこ！なぜこんな手紙を開けて讀むんだ！こんなものは開けずにすぐ棄てちまふんだ！」

ズタズタに破つて棄てながら、この間から房江にあんな叱り声をぶつけたことをしきりに後悔してゐたのに、今またあつと烈しい叱り声を擧げてゐることをも打ち忘れて、眞道は房江の顏を憎々しげに睨みつけた。

「何だ、まだ小びつちよのくせに、今からもうこんな[illegible]にそダモダしてゐて！――ふん、ロクなものにならんぞ。光子のザマを見てもわからんのか！」

そのけんまくに押されて

「だつて、向ふから勝手にくれるもの、仕樣がありま――」

みなまで云ひ終らぬに、眞道はもう樂屋口から外に跳び出して、四方を睨み廻した。

そぞろと樂屋口の段の上に立つた房江の手をグイと引いて、人通りの途絶えたこの露路の眞ン中に房江の小さな身體をグイと押し出して、さア、貴様の狙つてゐる奴はここにあるぞ、出て來い、と挑みかかるやうに立ちはだかつた。

樂屋口から流れ出す一條の光の中に、この狙はれた蝸牛と怒れる騎士の一組がポツと浮かびあがりときに、何を見つけたか、怒れる騎士は、その胸に半ば抱くやうにしてゐた蝸牛を突き放すや否や、飛鳥のやうに横跳びに跳んだ。と電信柱の影から、眞黒なものが飛び出して、露路を向ふに一散に逃げ出した。

だが、わが眞道の名だたる脚に何條及ばうや。忽ち追ひつかれて引き戻されて來た。

それは夜目にも色褪せたことがハッキリとわかる、薄つぺらな二重廻しを着た、色の蒼ざめた男であつた。

これがあの手紙の中で「精神一到何事かならざらん」と嘯んだ「無名の〇〇〇」であつたのか？

房江は、その恐怖に打ち挫がれて、脣を痙攣させ、承捕の中の鼠のやうに眼をキョロキョロさせてゐる若者の顏を見た。

「貴樣があんな手紙を書いたのか？」

若者は何か云はうとしたが口がきけなかつた。

「正直に白狀しろ！貴樣が本當に房ッこに惚てゐるなら、惚てゐる女の前で、正直に白狀してみろ！」

すると若者は、ウン、とうなづいた。

素晴しい音を立てて、眞道の大きな掌が、その若者の頬に鳴つた

漢口の國府機關 早くも逃げ支度

我軍の退路遮斷に狼狽

【上海十二日發本社特電】我が山西作戰の偉大なる成功と黄河の渡河とにより敵の最終的防備陣地たりし隴海線の戰略的價値は甚しく削減され漢口を中心として半円を描く大防備線が南東は揚子江岸安慶より東北は徐州を最前線として西に一直線に伸びる隴海線に沿ふ廣大なる地域の一角は脆くも打破せられ李宗仁總指揮の下に徐州に集結せる数十万の大軍及び隴海沿線の

敵軍は 北南西の三方より翻弄を受けて退路を絶たれ漢口を本據とする國府に致命的な大打撃となり早くも國府に動揺の色顕著なるものあるに至つた、是が為め漢口に於ては早くも外人居住者五十数名は城外に避難し同時に一万人を收容し得る避難區を設置して日本軍の進出に備へ一部は既に漢口に向つて避難しつつあり一般支那居住者の逃亡續出し漢口に於ては日本軍が黄河の線に達すれば三

遅くも 二ケ月を出でずして漢口は陥落するであらうと國府要人すら自覺して居り國府機關の大部分は何時でも逃げ出せるやうに準備を整へ支那人の大半は既に市中より姿を消して死の街と化してゐる而も今次の我が作戰の成功により國共合作の連絡線は事實上遮斷されんとしつつあり漢口の國民黨と西安の共產黨とは京漢、隴海兩線を通じ徐州を經由して連

絡されて居たも のであるが隴海線の遮斷は兩者を切離す結果となり朱德を總指揮とする第八路軍の山西及び陝西における致命的打撃を蒙つたことにより共產黨及び共產軍の國府に對する壓力は著しく減殺され從つて兩者を思想的に結ぶ抗日戰線も又相當の變化を齎すべく各種の副作用を伴つて支那側は今や暗澹たる憂色に閉ぢ込められるに至つた

また支那側が 呆れたデマ放送

"日本空軍を潰滅"と

【上海十二日發】支那側のデマ放送は今に始まつたことではないが去る九日夜から次の如き奥大放送を試みて蒙昧な民衆の抗戰指導に努めてゐる

昨年八月十五日から本年二月末迄に支那側が擊墜し又は爆破せる日本軍の飛行機は五百十二機の多きに達し、三百十六機は空中戰闘で百二十機は地上爆破により残り六十七機は高射砲を以て大損害を與へしめた

また日本軍の根據を衝き支那側が蒙り被害大に文化機關を爆破し更に西北の陝西省方面では日本軍の根據を擊ひ各所を破壊して[illegible]更に西安を襲ふの後續は遅れ昨日南京市の日本軍飛行場五機の中三機を浦口附近で擊墜せりと報じてゐるが我軍は操縦士一名負傷の外何等の損傷なしとはその無稽の宣傳振にはあきれる

重慶に放送局

小癪にもデマ放送に一役

【香港十一日發本社特電】漢口來電によれば支那側放送の本拠南京中央放送局は昨年九月、我が空軍の爆擊で完全に息の根を止められたが國府當局はその後重慶に同局の再興を計畫中の所この程完成、十日午前七時三十分の國民黨歌放送を皮切りに重慶中央放送局が愈々開局デマ放送に登場した、同局は電力十キロ波長千四百五十キロサイクルである

香港港外で坐礁した 淺間丸見事離礁す

我が救助作業に凱歌

【香港十一日發本社特電】昨年九月二日颱風の為め五呎の高潮に乗り香港港外の海岸に坐礁した郵船淺間丸はその後日本サルベーヂの世界に誇る技術を以て同月七日より救助作業を行ひつつあつたが十一日午後三時半遂に離礁に成功、總噸数一万七千噸の巨體は從業員一同の歡呼の裡に七ケ月振りに海上に浮かび上つた、この救助作業は極めて大規模のもので特に作業の中心は除岩工事で六百呎の岩石を凡そ五尺宛掘下げその間使用した從業員は延二万九千人使用したダイナマイトは實に二万噸存掲作業の豫定日は十二日午後六時二十分であつたが折柄の北風に乗つて上潮となり見事に離礁、世界的救助作業に成功したものである、同同船は四月中旬長崎に廻航して修理を急ぎ再び太平洋上に花形船として活躍する

ブハーリン以下 十九名に死刑を求刑

ソ聯の陰謀事件公判

【モスクワ十一日發同盟】ブハーリン・ルイコフ以下二十一名に係る「右翼偏向派にトロツキスト・ブロツク」反革命陰謀事件に關する公判は去る二日モスクワの勞働組合會館において開廷以來各被告の審理を續けてゐたが十一日審理を終了しヴイシンスキー検事總長は元駐獨大使館參事官ベッソノフ元駐英大使ラコツスキーの兩被告を除きブハーリン・ルイコフ、ヤーゴダ等被告十九名全部に對し死刑を求刑しベッソノフ、ラコウスキー兩被告に對しては懲役二十五年を求刑した

石原本社重役 今暁自邸で逝去

本社常任監査役、石原幸作氏は昨年八月腦出血となり爾來自邸（臺北市兒玉町四ノ一）に於て療養中であつたがその效なく十二日午前三時四十分逝去した、享年六十七氏は明治五年四月東京市牛込區市ケ谷田町に生れ獨逸協會學校を卒業して明治三十二年渡臺、總督府の製藥所に勤務、更に三五公司に入社して廈門に二、三年滯在、明治三十九年八月本社に入社、營業部長を經て明治四十一年三月支配人となり大正十一年取締役、昭和七年四月退社し本社常任監査役となり今日に至る、氏は一面藝術的天分に惠まれ少年時代から日本畫を渡辺省亭に學び、西翠と號して繪は勿論、書、篆刻をよくし俳諧などにも通じた趣味人であつて故兒玉總督とは畫友人である、また日清、日露兩戰役に從軍して抜群の戰功をたてて陸軍歩兵中尉に任ぜられ從七位勲六等功五級を賜はる、遺族はすみ未亡人ただ一人、因みに葬儀は十[illegible]

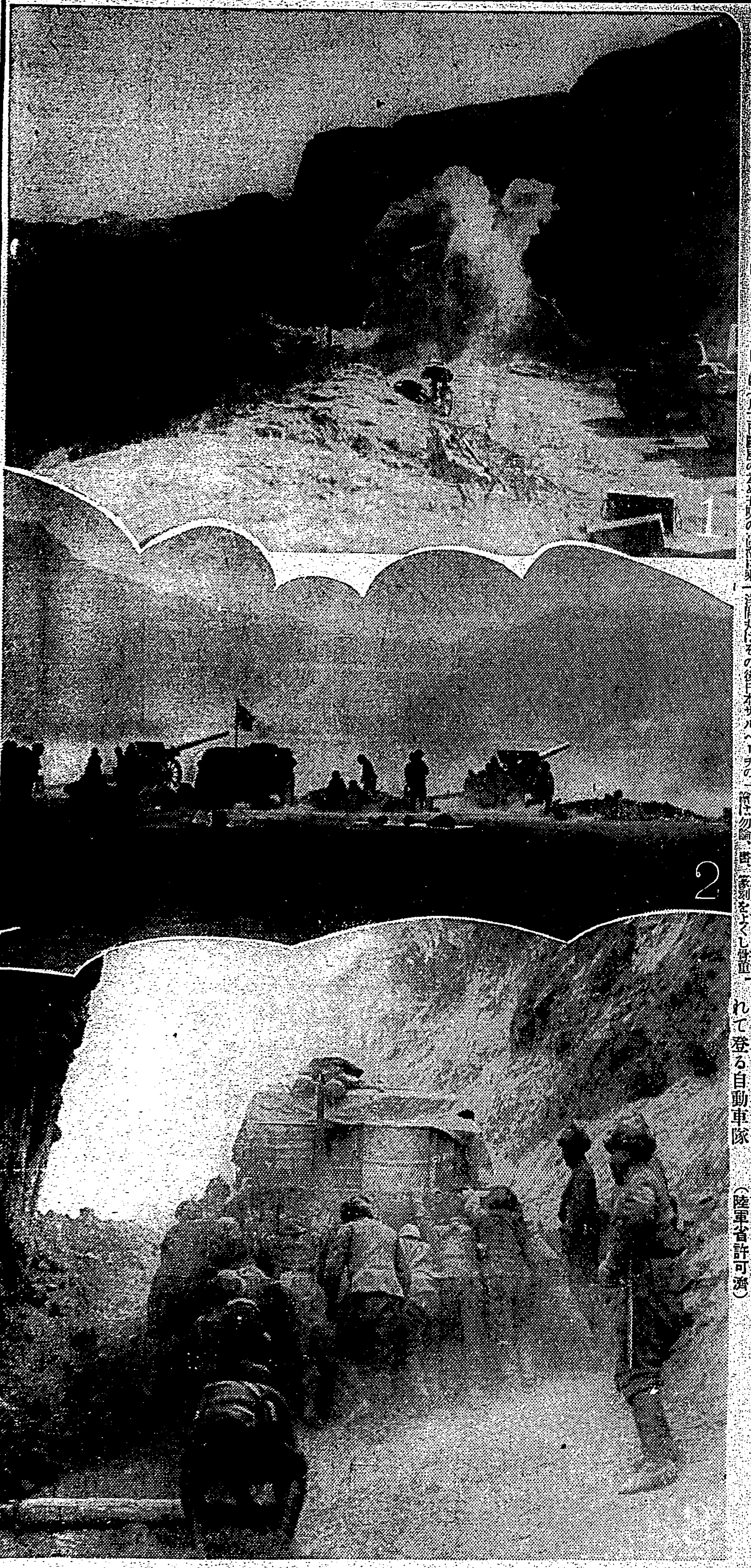

（1）靈石附近の山地を猛進するタンク隊（2）靈石東方敵陣地砲擊中の金岡部隊、前方の山は敵陣地（3）韓信嶺を兵士に引かれて登る自動車隊（陸軍省許可濟）

山西の戰線から

我が軍阜平を占領

【北京十二日發同盟】京漢線西北地區掃蕩中の我が滋賀、岩井兩部隊は去る八日敗殘の共產軍が潜入してゐた保定南方の河北、山西省境に近い阜平を攻略占領した、同地には共產軍經營の政治學校があり、共產軍は退却に際し市街に火を放ち逃走した

北支學生慰問團の 臺灣學生代表歸る

けふ高千穂丸入港

【基隆電話】十二日午前十一時半基隆に入港した高千穂丸で日本中滿協會々長松井中將に引率され去月二十日下關に集合渡滿し北支各地の皇軍を慰問してゐた北支派遣全日本大學代表學生慰問團に台湾代表として參加した台北帝大文政學部小川憲二、醫學部楠峰利夫兩君が歸つて來たが次の如く語つた

全國の各大學より代表二名づつ參加した譯で指導員その他を加へて總員百十五名に達しました北支では三班に分れ京綏線では綏遠まで京漢線では

順德ま で津浦線では濟南まで出掛けました、小川は京漢線の班、楠峰は北京天津の諸文化的施設を視察してゐました行く先ざきで軍首腦部の方にも引見され種々御意見や訓示を承り又私達からも兵隊さんに對して慰問の辭を述べました現地軍部の方々の一致した御意見は第一線は俺達の力で十分守るから銃後の守りをしつかりやつて貰れと言ふ一言です私達も兵隊さんと同じやうな困苦に

堪へる 旅行を續け或る時は土民の家にアンペラを敷いて野宿或る時は塊の[illegible]の腹をこやしました北京天津で支那の學生と交驩する豫定でしたが事態が其處まで行つてゐないとのことで軍の方から差止められました併し滿洲では日滿學生交驩會をやりました全く現地に出掛け私達の認識は一變されました日本將來の中堅となる我々學生としては大いに考へさせられるものがありました尚同船では第一世第二世の

一座が

女性 賑やかに乗込んで來たが第二世天勝の襲名披露と言ふ名目で其處で第一世天勝が御披露旁々第二世の紹介と愈々最後の御名殘特別出演をすると言ふので又同船で來台した大阪米穀取引所の文節郎次郎氏は語る

物價は戰爭が終つても當分下らないだらう米に付て言ふと外の物價に較べて決して高値ではなく向上げ得る餘地はあり蓬萊米ももつと平均額をしてもよい苦である蓬萊の株式取引所設置は聞いてゐる私の意見からすれば地道に發展させるのと新味をつける意味から言つて會員組織の方がよいと考へると語つてゐた

國婦新竹支部

十九日に結成式

【新竹電話】大日本國防婦人會新竹州支部結成式は來る十九日午後二時より市公會堂で擧行されるが當日は市内愛婦會員並に州愛婦幹部二百餘名も參列すると

臺北市内小公學校の卒業式

台北市内の小公學校本年度卒業式は左の日割で擧行される

△十五日―朱厝崙、大龍峒（午前十時）永樂、大安（午後二時）
△十六日―末廣、旭、一師附屬公、二師附屬公（午前十時）大橋國（午前十時）蓬萊、龍山（午後二時）
△十七日―大平（午後二時）
△十八日―老松、建成（午前十時）南門、日新（午後二時）
△十九日―壽、樺山、一師附屬小（午前十時）

基隆專賣支局

昇格披露會

【基隆電話】基隆專賣局支局はその昇格披露會を既報の通り十二日正午より公會堂に於て開催、基隆台北の專賣關係者その他市民關係代表者四百餘名參集先づ、吳基隆拜の後野口初代支局長挨拶を述べ來賓の祝辭、祝電披露、餘興等あつて宴に入り一同歡談店をあさり午後二時終了した

僞記者の罪狀を調査

【基隆電話】高雄州岡山、陳南源事は十一日朝來基の上搜査を行つたがこの程同者にて檢擧せる日本新聞記者深見長が昨年渡台以來各方面に於て廣告料の名義で多額の金を詐取、又構頭等騙いてゐる事が判明、基隆でもパンフレツトの發行を名として水產會館其他水產關係者より詐取してゐたのでその被害調査を行ふ為來基したものである

全島水利大會

二日間に亙る協議を終了

【新竹電話】十一日より新竹市有樂館に開催の全島水利大會第二日目は午前十時開會日に引續き協議事項第二項、研究事項六項を慎重協議し次回開催地は嘉義市に決定、時期は十月頃とし會長代理石川議會長より閉會の挨拶あつて正午閉會午後二時より中研林業部長阪文彦氏の「水源涵養の重要性について」總督府技師八田與一氏の「土地改良より見たる北支」と題する講演あり午後五時解散した、尚一行は二班に分れ十三、四の兩日に亙り内務局調、曲渓、治水工事の状況、日本鑛業卵子十場、北埔茶工場、鍋水三十二號曲井、カーボンブラント、ガソリンプラント、崎頂牧場、桃園大圳取入口等を視察十四日夕刻新竹及び桃園に於て解散する豫定

乃木講例會と講演會

乃木講三月例會並に講演會は十三日午後七時半から臺北稻荷神社社務所に於て開催するが、演題と講師は次の通り

昭和歸省旨長乃木大將の教訓と宮中御歌式に就て　有馬正翠男

今夜の放送番組變更

臺北放送局の今夜七時三十分よりの放送番組國民歌謡は次の特別講演に變更された

民衆保險法案に就て　遞信省簡易保險局長　小泉八郎氏

臺北高商の卒業式

台北高商卒業式は十二日午前十時から同校講堂にて、總督代理島田文教局長、古莊軍司令官の代理小田館太郎長、其他來賓、父兄約五十名學校長、職員等の着席を得て同式一同起立裡に遺廃校長、教育勅語を捧讀、終つて

本期卒業生（本科七十二名）總代吉田忍君（貿易專修科二十一名）總代明良金光君に對して證書授與を行つた、遺校長の告辭、總督、軍司令官の訓示あつて生徒總代府本俊治君答辭を述べて辭業生總代吉田大輔君答辭を述べて同十一時頃閉式した尚本年の卒業生は悉く就職内定を見て本年は五、六名の上級學校志望を除いて殆ど全部就職決定、第二回卒業生は何れも滿洲へ[illegible]

大田胃散

健康は健胃から

實質本位の胃病藥

本舗 東京 太田信義藥房

あすの天氣

北部地方 東の疾風雲一時雨
東部地方 北の和風雲
西部地方 北の和風雲後晴
南部地方 北の和風晴

今晩の映畫

◆國際館（南京三時半上映）
1週日ニユース　午後六時二〇分
2國民兵營　六時三〇分
3テムプルの上海脱出　七時三〇分
4あたしの幸福よ　八時二〇分

◆新世界館（南京三時半上映）
1無敵山中唐之助　午後六時二〇分
2パ社ニユース　六時五〇分
3學生街の花形　七時五〇分
4宇都宮釣天井　八時一〇分

◆タイゲキ（本日三時半上映）
1週日ニユース　午後六時二〇分
2パラマウント外國ニユース　六時三〇分
3新手取ふ可し　七時一〇分
4女　敵の愛情　八時二〇分

◆大世界館（本日二時半上映）
1ドリー伴レニユース　午後六時二〇分
2愛　士　六時三〇分
3旅の天使　七時四〇分
4愛　夜後是　八時五〇分

◆芳乃館（本日二時半上映）
1週日ニユース　午後六時二〇分
2大學の若旦那ニユース　六時三〇分
3家族会議　七時一〇分
4その前　八時一〇分

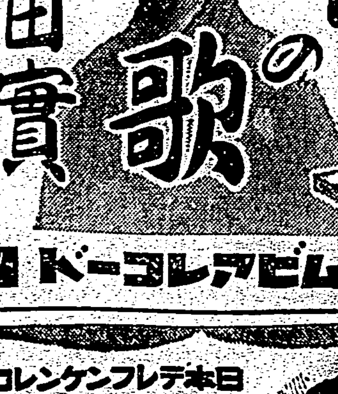

紺屋高尾以來の大熱演！

露營の歌

篠田實

浪曲界はじまつて以來の大記録を作つた凄い賣行き！

コロムビアレコード

レコード番號 二九六五六・二九六五七

會葬御禮 江藤未記

御會葬御禮 陳炳欽

料理屋 料理仕出し 辨金本家
洋食出前 精養軒
洋服 チトセ洋服店
子供服 日進
洋服と制帽 スミカ洋服店
紙文房具 バランスインキ壺 エビスヤ文具店
藥種商 喘息にワンカ
時計眼鏡 和田はメガネ専門 メガネ専門日光堂
寫眞 カメラ中古品高價買入 フタバ寫眞機部 8ミリ
樂器 中古樂器蓄音器 山葉アコーデオン
内地土産 タンカンと木瓜
醫院 小林醫院
書籍 支那大地圖

臺日案内

料金
三行 一圓五十錢
五行 二圓五十錢
七行 三圓五十錢
十行 五圓
十五行 七圓五十錢

金融 金融 電話賣買 商品券
ラヂオ器械 ラヂオ十ケ月月賦販賣
雜件 卓子掛 村井商店 特許 岸喜鑑 味炭 膠にかわ 玉突臺は彭楷棟 玄米精乳牛乳 ベニヤ 春蒔種子と植木
平戸の摺味噌 平戸のかまぼこ 平戸の木瓜漬 燈火管制 印入割箸の御注文は 佛檀位牌、神棚 佛壇雨傘

大病院が採用の病人用食餌 パン・手・ミルク

日本テレフンケンレコード
キングレコードの洋樂
メンゲルベルク
巨匠メンゲルベルク
アムステルダム・コンセルトゲボウ
交響樂團演奏
絶讚歡呼の神品！
ベートーヴェン作品六十一
第五交響曲

熱性諸疾患に 天然ビタミンC製劑 テネシンタミン

ハイキングコース（臺北近郊篇）

ビクター 家庭音樂名盤集
目下募集中
第三期會員募集
全曲文部省推薦
清純な娯樂と高雅な趣味を御家庭へ
會員には美術アルバム添附

有難う御座います今月も物凄い賣行きです。
只今發賣中
全部讀切・全部傑作
江戸城明渡し　菊池寬
馬券と小切手　片岡鐵兵
火花　大佛次郎
ねられんしや騷動　井伏鱒二
阿房宮情怨史　岡成志
怪人シフリアノ　橘外男
其他「オール讀物」獨特の傑作讀切
吉例漫畫各界ゴシツプ中間讀物滿載
四月の女　小野佐世男
四月特別增大號
オール讀物
特價七十錢
文藝春秋社發行

家庭と婦人

春の婦人帽（二）
グレーの羅紗帽體のトーク型に特にベールを長くして、銀色のオーナメントを配した衣裳用

臺北一師公學師範部演習科 女生徒入試問題

國語

第一時（二時間）

一、左ノ文中、傍線ノ部分ヲ解釋シ且全文ノ要旨ヲ記セ。

[1]われに從ひて物まなばんともがらも、わが後にまたよき考の出で來らんには、[2]必ずわが説になづみそ。[3]わがあしき故を言ひてよき考をひろめよ。すべておのが人を教ふるは、道を明らかにせんとなれば、[4]かにかくにも道を明らかにせんぞ、我を用ふるにはありける。

答1 2 3 4 全文の要旨

二、左ノ語句ヲ説明セヨ。

道を以て命を待つ（　）
人口に膾炙す（　）
五節供（　）
幣帛（　）
有職故實（　）

三、左ノ文中、傍線ノ部分ヲ説明シ且全文ノ要旨ヲ記セ。

抑々奉仕の精神は單なる自己の否定ではなく、[1]小なる自己を否定することによつて、大なる眞の自己に生きることである。元來個人は國家より孤立したものではなく、[2]國家の分として各々分擔するところを持つ個人である。[3]分なるが故に常に國家に歸一することをその本質とし、ここに奉仕の心を生ずる。而してこれと同時に、[4]分なるが故にその特性を重んじ、特性を通して國家に奉仕するのである。

答1 2 3 4 要旨

四、左ノ空欄ヲ適當ニ填メヨ。

作者	書名	時代
島崎藤村		
	奥の細道	
西行		
	草枕	

五、左ノ歌ヲ讀ミテ次ノ各項ニ答ヘヨ。

秋來ぬと目にはさやかに見えねども風の音にぞおどろかれぬる

イ、來ぬノぬノ活用ヲ示セ。
ロ、見えねどもノねノ品詞名ト活用形トヲ記セ。
ハ、係詞ヲ指摘シテ説明セヨ。
ニ、來ぬノ來ハ、キトヨムベキカ、コトヨムベキカ、説明セヨ。

六、左ノ文中ノ片假名ヲ漢字ニ改メヨ。

我國は古來幾度かナンキョク（　）にサウグウ（　）したのであるが、國民は一致ケフリョク（　）してこれに當り、ミイツ（　）の下にジンチュウ（　）報國のマコト（　）を竭し、以て今日のリュウシャウ（　）を來した。ケダ（　）しカンナン（　）はノ（　）び行くものにクワ（　）せられたシレン（　）である。よくこれをコクフク（　）し得るものは眞に國民の一致ダンケツ（　）とケンニン（　）持久の強き精神力とにある。

第二時（一時間）

七、作文　文題　國旗（口語文）

數學

（二時間）

1　或仕事ヲ仕上ゲルノニ男8人デモ女12人デモ18日カカル。コノ仕事ヲ男4人ト女8人トデスレバ幾日カカルカ。

2　或學校ノ年々ノ經費ヲ見ルニ其ノ一部分ハ毎年一定額デ、其ノ他ノ部分ハ生徒數ニ比例スル。或年生徒數360人ノ時36800円ヲ要シ、其ノ翌年ハ生徒數420人デ41000円ヲ要シタ。生徒數ガ460人トナレバ經費年額何程ヲ要スルカ。

3　動物園ノ入場料ハ大人10錢、子供5錢デアル。或日入場切符1781枚ヲ賣ッテ料金合計130円20錢ヲ得タ。其ノ日入場シタ大人、子供各何人デアッタカ。

4　或人甲、乙二種ノ商品ヲ400円デ仕入レ、甲ヲ325円デ乙ヲ105円デ賣ッタトコロガ、甲ノ利益ノ歩合ト乙ノ損失ノ歩合トハ等シカッタト云フ。甲、乙ノ原價ヲ求メヨ。

5　四辺形ノ各辺ノ中点ヲ順次ニ結ンデ出來ル四辺形ハ平行四辺形デアルコトヲ證明セヨ。

6　半径rノ円ニ内接スル正三角形ノ面積ヲ計算セヨ。

國史

（一時間半）

一、我が國上古の氏族制度の利弊を述べよ。
二、江戸時代に於ける鎖國の由來を述べ且その結果我が國の文化に如何なる影響を及ぼしたかを説明せよ。
三、德川慶喜の大政奉還について次の問に答へよ。
イ、幕府は何故に大政を奉還すべきであつたか。
ロ、大政奉還に功勞のあつた重なる人々を擧げよ。
四、左記の事項を簡明に述べよ。
イ　古事記
ロ　紀貫之
ハ　金澤文庫
ニ　林道春

萬一の場合のために 遺言書も必要 法律ではどう定めてゐるか？

昨今寒氣の季節であるためにとかく病人が多く新聞の死亡廣告を見ても、思ひも寄らぬ人が急性の思ひのために世を去るのを見かけます、老少不定の言葉の通り、解らぬものは人の命、日頃種々の事業に關係のある人、譲るべき財產などについて種々心勞のある人は、機會を見て"遺言狀"を認めておくことは大切な事柄であると思ひます

＋

いつたい"遺言狀"とはどんなものであるか——それを定義して見ますと、人が死後に於て效力を生ぜしめる目的で法律で定められた方式に從つて行ふ本人一存の意志表示である——といふことが出來ます

遺言をする人の資格としては男女を問はず本人であることが條件としてあります。十五歳未滿の者禁治產者、代理人（法定代理人でもこれだけは許されません）

＋

遺言の内容については、遺產處分に關するものが主なものであり次で相續人指定、私生子認知などの身分に關する行爲も含まれます

＋

遺言の方法としては、自筆證書公正證書、祕密證書などの區別があります、但し、命旦夕に迫つてゐる場合、數人の立會人の下に、特別の口授筆記の方法に依つたものも許される場合があります

＋

遺言の效力については、遺言書（遺言狀）は、遺言の日から二十日以内に、それに最も密接な關りのある"利害關係人"から裁判所に請求してその確認を得たものを正式なものとします、そして死亡の時からその效力を生ずるのであります

＋

遺言に依る執行の行爲は、相續開始後、直ちに裁判所に遺言書を提出して、その確認を請求してからでなければ、濫りに勝手なことをすることは許されません、但し公正證書に依るものは、既に法定の性質を持つてゐますから別であります

主婦ノート

★馬鈴薯の上手な煮方

馬鈴薯を形をくづさぬやうに煮るには、汁をタップリとかぶる位に入れ、蓋をして弱火でコトコトとかき廻さないで、時々鍋をゆり動かしながら煮ます。

連載漫畫 若樣センチャン (32) 川原久仁於

センチャント、モクサンハ、ゲンダイゲキヲ、ウツストコロヘヤツテキマシタ。ミルト、ビルデングノソトガハヾカリヲ、ヨコタフシニシタウヘデ、ハイイウガ、ヨツンバヒニ、ハツテ、キマス。シヤシンノ、キカイモ、ヨコニシテウツシテヰルノデ、ヘンテコダナ、トオモツタラ、コレヲ、フツウニウツシテミルト、ホンタウニ、ビルデングノマドヲ、ヨヂノボツテヰルヤウニ、ミエルノダト、キカサレマシタ。

慰問袋に　必ず一罐

全國荒物店藥店にあり

イマヅ蝿取粉　毒ガス

専賣特許　人畜無害　イマヅ蝿取粉　今津化學研究所

害虫に毒ガス

イマヅ蝿取粉は、人畜には絶對無害ですが、害虫には猛毒ガスの様に働いてわけなく全滅します。その使ひ方……

蝿　朝部屋を掃除する前に、蝿取粉を少し撒いて十分間程閉めて置くと、部屋中の蝿は全部コロコロ死にます、粉を掃出しても香が殘るので、蝿は一日中この部屋へ入つて來ない。

蚤　南京虫、家ダニは寢る前、寢床の周圍に蝿取粉を撒いて置くと香に恐れて朝まで一匹もよりつかないから、安眠できます。

犬　猫、牛馬、家畜の蚤、虱、ダニ、羽虫も蝿取粉をふりかけると直ぐ全滅します。

髪　の虱、〇〇の毛虱は四五日置きに一回程蝿取粉をすり込んでやると親も卵も全滅します。液体の殺虫劑と違つて、喰べても毒でないから安心して使へる。

庭　木や盆栽の毛虫、蟻、青虫、油虫、尺取は蝿取粉を少しかけると、極く手軽に駆除できます。

特製南京虫用別にあります

大阪市大仁本町二ノ三　株式 今津化學研究所

中風　高血壓　腦病

原因から治す　血液大掃除療法

血壓が高くなると頭の様な症状が表はれ、最後に腦溢血、中風に襲はれます。この原因は酒煙草の毒、梅毒淋病腎臟炎、糖尿病、便秘が因で血液が濁り循環が惡くなる爲です。之は一時的な腦病藥や血壓降下劑丈では治らぬが、濁り血を淨化すれば根治できる、と言ふ結論から血液の大掃除療法が發明された。之は蝿取粉の今津佛國理學博士が苦心研究の末、ある植物から血液淨化力の強い貴重なホルモンの採出に成功し、之を使用簡單な内服藥に應用したのが、目下大評判のリキシン「イマヅ」です。

本劑は病氣の原因をなす血液中の毒を除き、濁つた血を淨化する。即ち血液の大掃除をするので、動脈硬化が治り、血液の循環がよくなつて遂に血壓が下るのです。從つて上圖の症状も治り、腦溢血中風が豫防できます。

中風は治る

こぢれた中風で藥効なく苦しむ人でも、リキシンで血液の大掃除をすれば舌モツレや手足のシビレは勿論、半身不隨も一日一日と目に見えて快方します。明日と言はず今直ぐリキシンを服用して一日も早く全快せられよ。リキシンは八日分僅か一円五〇で全國藥店に有。本新聞名記入大阪市大仁の今津化學研究所へ申込血液大掃除療法を無代進呈する由

感冒や
頭痛、神經痛
レウマチス等の
解熱と鎭痛に素晴しい效き目のある此の方面の定評藥です。
本藥は副作用がなく、連用しても差支へありませんから御家庭の常備藥としては理想的です

適應症　感冒、頭痛、神經痛　レウマチス……の解熱、並に鎭痛

內容明記の　ミツワ　解熱錠　定價　瓶入　四十錢

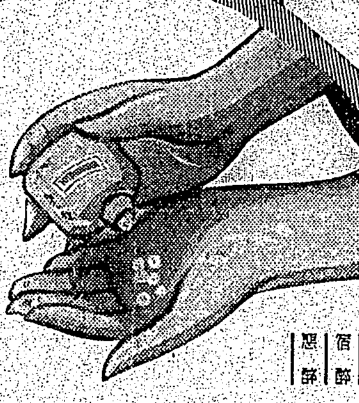

宿醉　悪醉に

御酒席への必携藥として
甘いもの、喰べすぎに備へる
御常備藥として

二百錠入　三十錢
百二十錠入　二十錢

內容明記　ミツワ　制酸錠　さけのどくけし

內容明記の　ミツワ　鼻病液
能率障害の近因である「鼻病」を根治しませう
本藥は藥理的に最も完璧を期した卓效藥です。

適應症　鼻加答兒　鼻閉塞　肥厚性鼻炎　鼻出血

定價　壜入　金四十錢　携帶用注藥器付壜入　金七十錢

ミツワ石鹸本舗　東京・兩國　丸見屋商店藥品部　H.33

效藥治淋特效藥治淋特效藥治淋特效藥治淋特效藥治淋特效藥

G-U-サイドの偉效

社會病患者に對する一大光明！

G-U-サイド（ヂユ）は從來の治淋劑とは根本的に其の類を異にする新發見の特效因子を含有し斯界の特殊なる治淋劑として現今全世界醫學界に一大センセイションを惹起してゐるのは續々と發表されてゐる諸臨床報告が之を證明してゐます。

G-U-サイド（ヂユ）は服用も極めて簡便にして何等胃腸を害せず急性慢性何れも大概服用後三日乃至七日にして排膿の疼痛は止まり極めて迅速に快癒する完全治療劑として實に本劑の出現こそ社會病患者に對する一大光明を齎すものと言ふべきであります。

全國有名藥房に販賣します

發賣元　株式會社　朝鮮洋行　京城西大門町

明治メリーミルク
（女兒標煉乳）
レッテルで大當り幸運！
（內標所記載金額在店舗即時可換
景品內容豐富且佳務買上是幸）

罐張レッテル裏に記載の金額をお買求めの店舗にてお引換へ致します！
記載金額五圓・壹圓其他

母乳代用内外第一・品質優良價格低廉

明治製菓株式會社

キユーピーマヨネーズ
先づ健康!!
美味榮養のサラダ料理を召上れ

昔も　今も
效能で賣れる　七ふく
效　逆上を引下げ便通をよくし
能　ばい毒りん病諸毒を下す
（ニセモノあり御注意）
本家　七ふくや　伊藤長兵衛
大阪高津表門筋

國定忠次 (202)

長谷川伸作　岩田專太郎畫

駒奴(一)

傳馬町の大牢の内は、汗と脂がむれて、甚しく臭い。さつき新入りの俠客の若い男が、切りに口へ手を持つて行つてゐたが、たうとう吐いた。

夕方で、浮世はまだ薄明るからうに、ここの世界には闇が既に訪れてきてゐる。

吐いた男は間もなく、私刑を課せられ、擦りあげられた色白の尻から、平手で巧に叩く鋭い音が、ペッちゃんこ、ペッちゃんこ、と立てられつづけてゐる。

「ああ、目出たの若松様よ」

美い声で節調が唱ひながら起つた。ペッちゃんこの音を巧に拍子で掲かれる白の中の節を充分に想像させてゐる。

「枝も栄える、葉も茂る」

隠居が謡曲のやうであるが、事実は、さうである者がない、その頭蠟に、尻をおもちゃにされてゐる俠客男の口から、哀しと悲しさ

で泣き縋る声が、遠隔所に起つてゐる。

ぴしッ。泣声を叱る、平手の強打を歌手がやつた、と、

「ひえッ」

絞入りさうな悲鳴が走つた。

「吼えるな！。吼えるならワンと云へ、ワンと」

ぴしッ。前よりも激しい強打の音とともに、わあッと、赤児のやうに俠客男が泣き入つた。

「惡べ智犬黒お皿へ申し、けふの発出たい御撰上」

歌手は一段、美い声を張りあげた。

牢名主はじめ役付その他、えへら、えへらと、それを笑ひ娯んでゐる百餘人のうち、泣いてゐるのはもとより俠客一人である。

翌日の朝になると、ゆうべの新入りは、赤く泣き爛れた眼のふちに、黒い隈をつくり、背ざめて、絶えず顫いてゐる。が、大牢の内のだれもかれも、それに眼をくれる者がない。

みんなの心は、突然、牢内から鬼出されて行つた、若いゆうべの歌手の命を気にしてゐる。

「駒奴が、来こんな事はねえさうだ」

「何か慶長だ。慶長といふのは何年前だ」

「権現様ご入国の時分のことよ」

「その時分から御前ご牢内にきてゐたのか」

「さうぢゃねえが」

こそこそ囁きあつてゐる本庄人を、積置れた畳の上から、牢名主が名だく一喝して默らせ、

「おう二番役」

「へい、お名主さん、ご用で」

「妙なことがあつたものだな」

「全くですお名主さん」

「あいつは巾着切だつたな」

「いい役者でしたねあいつは」

「そんな話だ。巾着切ぐらゐであんな風にお呼出しといふのは今まではねえ。何だらうな」

喚ばされてゐる巾着切が、さつき引きだされて行つた前後の様子が死罪に行はれるものによく似てゐる。が、それならそれと、その前に、牢内の主なるものには知れる習である。

その日の午後になつて、傳馬町は酷しい苦みはじめたが、珍しからぬ事とて、だれも顧みないやかで、牢名主や役付のものに

美い声の囚人の結末が判つた、死罪に行はれたといふ。

「ゆうべのペッちゃんこがこの世の名残りか。ねえお名主さん、お処刑は犯せる罪で仕方がねえですが、あの声だけは、ここへ置いて置きたかつた、全く、冥途へ持つて行かせるのは惜いものだ」

と、二番役が愚痴つぽくいつてゐると、名主が、

「忘れろ、ご牢内は整響ちやねえ。あいつは一人まで手に縋けてゐるといふから、仕方がねえ」

「へえ、それは初耳です、お名主さん」

「俺も今年取しだところだ。何でも上州の方で、あいつ、ばくち打になつてゐて、その時分のことださうだ。詰り、駒の奴、命の恩人を敵定をつけさせられたんだ」

駒とは、上州で國定一家になつてた駒奴のことである。

玉村の京蔵、兄貴の平助を討ちに旅へ出た嶋鉄と喜久松、二人はその翌年國定へ帰つてゐるが、駒奴だけはどこをどう渡り歩いたか、江戸へ出てゐるうちに、巾着切で捕まつた。

當人にいはせると、

（可笑しくつて巾着切が今日できますか）

だが許されず、入牢中付けられてゐるうちに、突然、死罪に処されたのだから、相牢人のだれしも不思議とした。

不思議な事、死罪になつた駒奴が、大手を振つて、上州さして道中の最中である。

カナ文字ニュース

△ワガ軍ノ コウゲキヲ ウケテ 閻錫山ハ ドコカヘ ニゲマシタガ ソノ際 武器彈藥ヲ カクシタト イフ噂ガ アッタノデ ワガ軍デ サガシテ キマシタトコロ 二十八日ニ ナッテ 山ノ秘密倉カラ トラック 四十輛分ノ 武器ヤ 彈藥ヲ サガシ出シマシタ

△臺展ハ コレマデ 臺灣教育會ガ 主催シテ キマシタガ 今年カラ 總督府ガ 主催スル コトニ ナリマシタ

箸と風呂敷

—味覺放談—　小山桑介

人間だけが、手で物を口へ運ぶ幸福を神様から與へられてゐる。猿や猩猩などもすこしやるが較べものにならない。この幸福を最も生かしてゐるものは箸である。箸は指の延長だからである。ナイフやフォークは箸に比して指から始めたものでなく、神の思召しを無視したものである。小生の知人で、朝餐に犬が手で物を食ふことになつたら先づナイフとフォークから始めるであらう。洋皿の飯をフォークで喰ひ、汁の味噌汁をスプーンで啜ひ、子供にも食させてゐる文化人がある。如何なる魔見か知らないが極めて固陋的であり、極めて非日本的である。また非人間的である。

小生は紅毛国旅行中も滞在中も御馳走にでもならぬ限り、食事は箸でした。今でも友達と洋食を食ふやうな場合には箸を用ふることにしてゐる。時々行く家では、金物の間へ杉箸をちやんと交ぜて與れる。ナイフの入用な料理は調理場でやつて貰へばよろしい。不便な金物を振り廻す必要は毛頭ないのは、物騒な浮を和げる為であらう。

それにつけても思ひ出すのは、調理場丸見えを自慢にしてゐる割烹店がある。或はわざと見せてゐる割烹店がある。賛成しかねる。客の前で、割烹の実演をするのは決して賢明なことではないと思ふ。割烹などは致し方なくやる邪魔者である。客の前で生きた鯛の腹など剖くのなどは、生きてる所が自慢であらうが、甚だ興ざめた所業であると思ふ。君子は厨房に近づかずと定めた唐人は立派だと思ふ。見えぬ所でも少しのイカサマもなく作られた料理を、箸で食ふのがニッポンの料理だと思ふ。

近頃のニッポン料理が、唐人料理でも、紅毛人料理でも何でも取り入れてしかも箸で食ふ料理に化して行くところは甚だ目覚ましい。

食物を箸で食ふ小生は、物を包むには風呂敷を用ふる。旅へ出るにも鞄を携へた事がない。鞄だとか、女の子のバッグだと言ふものは、食物食器と同様に、不器用な紅毛人の持つものである。指先のうまく廻らぬ人種の持物である。風呂敷ほど廣大無辺な效用のある道具はざらにあるものでない。餘るにつけ足らぬにつけ苦勞の多いカバンにくらべて、風呂敷の心易さ、亀と鼈くらゐに違つてゐる。溌剌と泳げる鯉が何も好きこのんで甲を脊負ふ手はない。

ニッポンの生活は、家でも、料理でも、履物でも、一脈風呂敷や箸と通ずる処がある。非文化的に見えて実は紅毛流の文化より一段と優れた所があるのだ。一見不便に見えて実は融通無礙の大便利を藏してゐるのである。

日本の料理は、見た目には美しいが、味に特殊性がないの、必然性が足りぬのと、御託をならべる人があるが、どうもこれはカバン派に属する人種であり、フォーク派かぶれらしい。日本料理は風呂敷だ。小生は地球上の最もよい料理だと思ふ。しかも御覧なさい。この風呂敷は、日に日に世界の美しい模様をとり入れて、錦上更に華を添へつつある。

海外小話

大鐘か小鐘か

時代が移るにつれ、鐘楼も漸次發達しその好みも変つたものだが今日では寺院の鐘は大きいものより小さいものがよいといふ事になつてゐる。英國で最大の釣鐘はリヴァアプール寺院内ヴェステにある鐘で、その製作費は七千磅だといはれる。だがこれは重さ一四噸半の小型で之亦小型のウエストミンスター寺院の「ビッグベン」も仲々破壊な音を出す点で英國人全世界に響いてゐる。その外世界的に大きな鐘はパリ、ウイーン、エルフルト（ドイツ）オルムズのもので、その重量は約十七噸乃至十八噸に過ぎない。

支那には南京の二十二噸、北京の五十三噸四分の一といふのがあるが、然しなんといつても止めはモスクワのクレムリンの鐘に剌すべく、その重量は一九八噸に及んでゐる。壊されて使用に堪へぬのは世間周知の事だ。然し之等の鐘の印象を各都市から集計したところ小さい釣鐘を推奨してゐるものが多かつたことは興味が深い

一弗で銀行を買收

一九二九年の不景気の餘波を喰つて破産したクラーク兄弟銀行の債権者會議が、最近ニューヨークで開かれたが、この結果債権者團はこの銀行を何と一弗で買取ることに決定した。尤もこの銀行の財産とても百三十万弗の不渡手形だけしか残つてゐないといふのだから無理もない話だが、それでも五十数名の債権者たちは、何か物にならうかとルイス・キングブグ氏以下三名の弁護士を雇つて目下債権取立の方法に血眼になつてゐるさうだ

一ペンスの切手が八千フローリン

今から九十年前の一八四七年にモウリシアス島（マダガスカル島東方）で同島の名付け親オレンデ公記念のため發行された一ペンス切手は、切手蒐集家の垂涎の的となつてゐる珍品だが、この切手が和蘭ニキリクの肉屋さんが一フローリン半で買入れたガラクタの中から發見され、大騒ぎとなつてゐる。この切手の通り相場が八千フローリンとあつては、肉屋さんが仰天するのも無理はないが、近くこれをロンドンに送つて競賣にしようとワクワクしてゐるさうだ

週の映畫

化石の森　十五日から大世界館

ワ社超特作

大世界館は興味本位の映畫のみを組合せて今後斷然面白い週間と銘打つて度々上映することとなりその第一回を十五日から四日間、東寶の小笠原、長谷、花井蘭子主演の「權三と助十」ワーナーナショナル特作「化石の森」コロムビア特作でメリー・ブライアン、ラッセル・ハーテイ共演の「非常警戒」の三本で行ふことになつた「化石の森」はロバート・シャーウッド原作、アーチ・メーヨの監督、レスリイ・ハワード、ベット・デヴィス主演である—梗概—作家のアラン・スクワイアー（レスリイ・ハワード）は家庭生活に幻滅を感じ家出し荒涼の地アリゾナ砂漠に放浪の旅を續けてゐた。アリゾナの砂漠—化石の森と呼ばれるところから十五哩離れた土地にメーブル・ブラック・メサ・ステーションがあつた。此處にガブリエル・メープル（ベット・デーヴイス）と父親のガランプ（グレープウイン）が住んでゐた、ガランプは財産を家族に分配しようともしない男であつた、ガブリエルはそれと反對に美しい女で米佛の混血兒で現代美術に深い理解を持ち砂漠に住むことを嫌つてゐた。ここにスクワイアーがついて偶然ガブリエルを知つたが永く留まらず出發した。その日ギャングがオクラハマで殺人してサービス・ステーションに向つて來た。スクワイアーは砂漠を横断する或る夫婦の自動車に乗せてもらつたが、ギャングに襲はれて引返したが既にギャングに占領されてゐて監禁される、スクワイアーは或は計略でガブリエルを脱出させ自分はギャングに射たれて死んで行くといふのである

上海脱出　十二日から國際館

テンプルちやんの　監督はウイリアム・サイター、主演はシャリー・テンプル、ロバート・ヤング、アリス・フェイである、—梗概—揚子江沿岸の一寒村に愛称チンチンと呼ばれるアメリカ娘（テムプル）が父母が土匪に殺されたので叔父夫婦の許に養はれてゐた。或る日また土匪が襲つて來たので叔父は支那人にチンチンを伴はせて上海へやる、支那人は旅費を盗んで何処かへ姿をかくす、チンチンは獨りで上海の街を歩いてゐた、或るホテルの前でアメリカの青年トミイ・ランド（ロバート・ヤング）の知合になりトミイの自動車で待つてゐるうち俄雨に會ひチンチンは座席の中にもぐり込んでゐるうち香港行の汽船の中に積込まれた、そして密航者として發見されたが親切なトミーの口添で一時預る事となりチンチンは忽ち船中の人気者となる、そして船中でスザン・パーカー（アリス・フェイ）といふ婦人と知り合ひ之をトミイに紹介したので船が香港につくまでにトミイとスザンは仲良くなる、香港についてスザンの許婚者が迎へに來たがトミイの骨折で婚約を解消した、この頃チンチンの叔父夫妻は土匪に殺されたのでチンチンは愈々天涯孤獨となり上海の孤兒院に行かなくてはならぬことになつた、トミイは之を救ふためスザンと名儀上の結婚をしてチンチンを自分の子にした。同時上映は日活の杉狩児、星玲子の音楽喜劇「あたし幸福よ」である

臺日詩壇

選者　魏清德

文運　駱子珊

瞻仰騷壇盛業榮。箴規尚有與時還。深期聖教光天下。昌國遒風万世傳。

○　駱鐘花

師資万世仰文宣。自古天開一線延。射斗光芒傾照耀。昌明聖教米年年。

○　倪炳煌

光芒射斗耀坤乾。宣聖尼山一脈傳。休道文昌沈宿海。隆崇尚樂万斯年。

○　周醒覺

寒窓苦與自心堅。太息儒酸不値錢。但願文光留一綫。騷壇盛繼年年。

○　陳退庵

頻喪斯文一息延。漫云興廢總由天。揚風扢雅誰提唱。力挽狂瀾曲有權。

○　黄瑞林

世運昇沈幾歲千。文風容易感推遷。何當實學趨聲外。沈淪詩章笑狂然。

○　黄樹銘

斷簡殘篇不値錢。溫魚三食未成仙。深期大雅扶輪手。提唱斯文教化宣。

▲數日前、西門市場附近に於て小型腕卷時計を落しました、お拾ひの方は住所氏名を御知らせ下さい（大稻埕大山）▲十日の午後黄地に黒の毛皮襟、袖口付の五、六歳用オーバーが東門會館前に置き忘れてあります心當りの方は取りに來て下さい（東門會館）▲やはり川端町に居ります派出所にてお尋ね下さればよく解ります（橘文子）▲市内で北京語講習會を四月以後に開かれるものがありましたら御知らせ下さい（帝大前ホテル王）▲十日夜女物傘を當店前にわすれた人は取りに來て下さい（近江屋呉服店）

有段者十八人拔碁戰　（第三局　五次ノ三）

（本社主催）　稻澤氏二回目三勝

三段　稻澤克忠
先　初段　水喜三

番判員　三段　澤氏記錄　吉

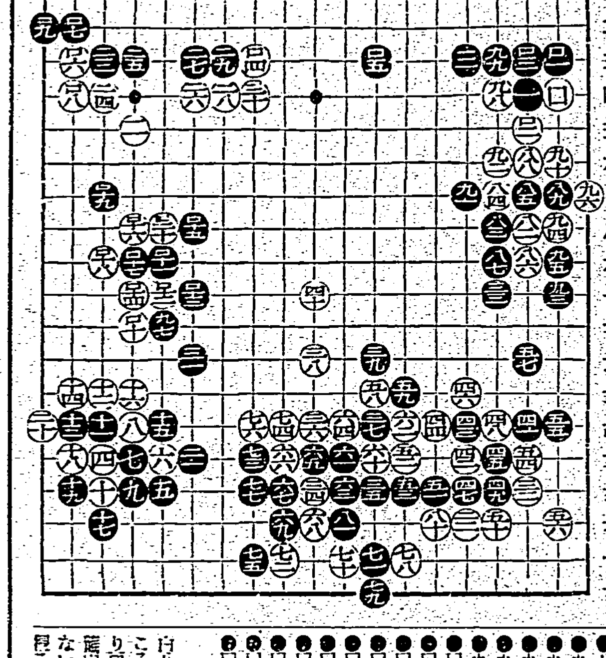

黒	白
●八一り一七	○八二は八
●八三に八	○八四に七
●八五は七	○八六は九
●八七に九	○八八は六
●八九ろ七	○九〇ろ六
●九一は七	○九二に六
●九三ほ一〇	○九四ろ八
●九五ろ九	○九六い七
●九七よ一一	○九八に四
●九九に三	○口　ろ四
●口一ろ三	○口二は五
●口三は三	○口四を三
●口五ち三	○口六そ三
●口七そ二	○口八そ四
●口九つ二	○口一〇た一二
●口一一よ九	○口一二よ一〇
●口一三か一〇	○口一四た一〇
●口一五か八	○口一六た八
●口一七た九	○口一八れ九
●口一九れ七	○口二〇よ八

評　稻澤克忠

白八二はかくすに突み頂けるところである、白九八以下百二迄係り面白くない從らに上辺黒をして簡國不被のものたらしめたに過ぎない事に白四に轉へて黒の利得を得るべきである

商況（十二日）

臺北正米市場前場

	當	中	先
▲二期蓬萊米	二、六一　二車	二、六一　二車	二、六五　五車
▲二期丸糯米　寄	三、三一	三、四二	三、四九
止	三二	四五	五二
高	三三	四八	五二
安	三一	四二	四八
	一〇車	一〇車	一七車

中場

	當	中	先
▲二期蓬萊米	二、六二　一車	二、六二　一車	二、六五　三車
▲二期丸糯米　寄	三、三七	三、五三	三、五三
止	三六	四八	五三
高	三八	五三	五三
安	三六	四八	五三
	二六車	三三車	五四車

基隆在庫米（十二日朝現在）

二期蓬萊米	七八、九三三袋
二期丸糯米	四〇、二〇九
到着米	六三車（七五二噸）

高雄在庫米（十二日朝現在）

二期蓬萊米	四一、二九七袋
二期在來米	三、三二一
二期丸糯米	三一八
二期長糯米	二、二五一

臺北籾相場

蓬萊籾	八三〇〇
丸糯籾	九三〇〇
在來籾	七四〇〇

大阪期米前場

	當限	中限	先限
一節	三四、九八	三五、一〇	三五、三三
二節	九三	〇九	三三
三節	九〇	〇九	三三
四節	八六	〇七	三一
五節	八七	〇二	三一
六節	八五	〇二	三〇
七節	八五	〇七	三〇
八節	八五	〇三	二九
九節	八四	五、〇〇	二九
十節	八五	五、〇〇	二九

東京期米前場

	當	中	先
寄	三五、一三	[illegible]	三五、五二
引	一三	[illegible]	五四
高	一六	[illegible]	五四
安	一一	[illegible]	四九

神戸期米前場

	當	中	先
寄	三三、七二	三三、八七	三四、二一
引	七二	八三	二〇
高	七三	八七	二一
安	七二	八三	一九

東京銘柄前場

	當	中	先
蓬萊米 寄	三、五三	—	三、五五
丸糯米 寄	一四、〇二	一四、〇六	一四、〇六

東京銀行實株

	寄		引
日銀	五六三、〇	同	新　四〇二、五
正金	一九九、〇	同	新　二一、八
勸銀	七九、五	同	新　六二、九
興銀	八八、八	同	新　二五、六
臺銀	八六、六	同	[illegible]

東京國債實物前場

	寄	引
甲號五分利	一〇二、八〇	一〇二、八〇
第二五分利	一〇二、九〇	一〇二、九〇
第一四分利	一〇二、〇五	一〇二、〇五
佛貨四分利	一九六、九〇	一九六、九五
米貨六分半利	三六四、五〇	三六四、五〇
同五分半利	[illegible]	[illegible]

東京短期前場

東新、大新、鐘紡新、帝人新、東レ新、日魯、日産、同新、郵船、同新、日石、日立、日本工業、滿電、電興、東電、日本、滿鐵新、同新、北樺、昭和、日本礦、日本石油、麥酒新　[illegible]

東短取組喰合

新東　賣方二七一、四二〇株　買方五九三、九〇〇株
滿業　賣方一四七、九五〇株　買方二二三、六〇〇株

同　兩建控除

新東　二八一、八〇〇株

東京長期前場

東新、鐘紡新、帝人新、倉新、ラサ工、帝人、東京、日本石油　[illegible]

東長總取組

當限	七二五、八三〇株
中限	一、〇三二、七九〇株
先限	二〇一、〇六〇株
合計	一、九五九、六八〇株

大阪長期前場

大株、大新、東新、鐘紡新、帝人新、同新、滿業新、同新、日産新、商船、同新、郵船、同新、日魯新　[illegible]

大阪短期前場

商船、郵船、日產、日石、日立、日鋼、滿業新、倉新、帝人新、帝人、東新、宇治電、東電、大同、電工、日窒、滿新、東レ、日新、鐘紡新、東新、日魯、大株、大新　[illegible]

大阪砂糖清算前場

[illegible]

大阪砂糖現物

[illegible]

神戸豆粕前場

[illegible]

大阪綿絲前場

[illegible]

大阪綿花前場

[illegible]

大阪人絹前場

[illegible]

横濱生絲前場

[illegible]

是を飲んでから
迚も頭がハッキリして
勉強も面白く
覺が早く忘ない

誰でもいちど聞いたことや、讀んだことを覺えたら絶對に忘れないとすれば、試驗など近づいても苦しんで勉強をする必要もなく、心配もないが、事實は仲々そうではないので、誰でも試驗前には相當無理をして勉強するため、頭腦も段々疲れて根氣がなくなり、少し續けて勉強すると、頭がボンヤリして、何が何んだか、解らなくなつたり、覺えたと思つたことも、直ぐ忘れたりして困まる。

處が、滋養強壯劑の養命酒を朝晩一杯づゝ飲んでゐると、體内からぽかぽかと溫まつて全身に活氣が漲ぎり、夜分はグッスリと眠れるので、いつも頭がハッキリして氣分が爽かとなり、いくら勉強を續けても頭が疲れず、面白く覺えられ覺えたら忘れないので、是程よいものはないとて、學生さん達が旺んに養命酒を愛飲されるのを見ると、養命酒に溶込んでゐる貴重藥草の活性精分は強腦の作用のあることが確かに判る。

滋養強壯劑として
強腦強精の目的
神經衰弱の人
根氣薄弱の人
不眠息切の人
胃腸衰弱の人
疲勞倦怠の人

無代進呈
貴重なる養命酒にして芳香美味で飲みよく身體に好くと、大評判です。養命酒の説明書と鑑定書を、無代で進呈しますから、住所氏名を記入の上最寄の發賣所へ宛貴くハガキを御出しあれ。

小瓶壹圓九拾五錢（貳勺入）　大瓶五圓貳拾錢（六勺入）
●全島の藥賣店酒指定商店にあります。
發賣元　臺灣總督府專賣局
醸造元　信州上伊那郡南向村大草　養命酒本舗天龍館
東京市澁谷區上通四丁目廿三　養命酒本舗出張所　電話青山五三九八番　振替東京六八八五五番

牛乳石鹸

泡が美を生む

お肌の眞の美しさを生かす純質芳香の高級石鹸です！

春はお肌の調整が肝要です　牛乳石鹸で

原料の精撰
工程の吟味
科學的作品の
牛乳石鹸は
凡ゆる國産石鹸中の最高標準品であります!!!

刺戟性なき泡立
高雅な薫り、使用感の爽かさ
含有する牛乳性分は驚異的な
整肌力を有して居ります！

本舗　大阪　共進舎石鹸製造株式會社

S.48

臺灣日日新報
本日夕刊共十二頁
編輯兼發行人 佐々木夏
發行所 臺北市榮町四丁目 臺灣日日新報社

社説
激化した獨墺關係と中歐 防共陣營には異狀なし

一

ナチス獨逸と墺太利との新しき葛藤は、中部歐羅巴に一大旋風を起し、今後の歐洲政局の動向に最も注意すべき動向を孕み來つた。實は墺太利は、今日までナチス獨逸より受ける脅迫感を非常に氣にし、或はオットー大公復辟運動に、或はドイツ牽制のため伊太利等にも働きかけたりして種々工作したが、遂に去る二月のヒトラー總統と墺國首相シュシュニック博士との紳士協定にまで發展を見、表面安定を得たかの如くであつた。然るに最近のナチス獨逸が、對外政策に於て着々成功し再興ドイツの勃然たる氣力を漲り來つたに愈々恐れをなし、此の儘で過ぐる時は再び往年の如く、獨墺合邦の機運が擡頭しないとも限らぬので、シュシュニック首相は唐突的に三月十三日を以て墺太利の獨墺問題を國民の一般投票に依て決する旨を宣示し、出來得れば獨墺の獨立を今後に確保せんと試みたのである。

二

然るに、シュ首相等の意圖とは全く反對に、既に墺太利國内の大勢はナチス派の制服するところとなつて居り、殊に獨逸は、此間の獨墺兩國首腦者間の取極に反し突如として墺國政府が一般投票の暴擧に出たのに憤慨し、最後通牒まで叩き付け、歐洲の政局に一段の波紋を發生せしめたのみか、獨墺國境には早くも軍隊行動と見るべき動きまで起り、英佛等の神經を愈々尖鋭化せしめつゝある。かくしてシュシュニック内閣は、獨逸の強壓に堪へ得ず遂に總辭職に決し之に代つて親獨系のインカート前内相が改めて新内閣を組織し、その閣僚にもナチス系の者を多く集めたと傳へられるので、小國側近に英佛等の策動が介入しない限り獨墺の關係は一先づ小康を見るに至るかも知れない。

三

しかしながら、之れに依て獨墺關係が圓滿の解決を告げたと見るは早計であり、今後も獨墺合邦の實現を見るまでは、之と同種の葛藤が何回となく繰り返さるゝであらう事は火を睹るより瞭かであり、中歐に於ける禍は依然として禍として殘るであらう。元來、獨墺はゲルマン民族として國民的風俗等も同じく兄弟國たるべき間柄である。殊に現在のナチス獨逸の總領ヒトラーは墺太利の出身であり此の縁故を辿つて墺太利内のナチス化は意外に底力の強きものあり最早何人が如何なる手段や政策を用ゐても此大勢を轉回するを得ない。唯しかし獨逸は今日直に墺國を合併する事は出來思い事情にあるが、其の理由は主として伊太利との關係で、一昨年七月、獨墺協定の成立を斡旋したムッソリニ伊首相に對し、ヒトラー總統は墺太利の獨立保全を公約してゐるらしく、今日直に此公約を履るることは伯林羅馬樞軸維持の建前からも不可能と觀られる。故に墺太利國内の情勢が次第に獨逸に有利に轉回する時機を徐ろに待つのではあるまいか。何れにしても英佛の焦燥に對し獨伊が固く結んで離れぬ限り、墺太利國内問題に於ても防共協定陣營の強化を圖るものと觀測される。

獨逸政府が乘出した 墺太利合併の大手術
シュ氏情勢判斷を誤る

【ベルリン十二日發本社特電】ドイツ政府は愈々オーストリア合併の大手術に乘出したが事ここに至つた事情は大體左の如きものと觀測される

オーストリア民衆の總選的氣分を全く抑壓し情勢の判斷を誤つたシュシュニック前首相がナチス的民衆の擡頭に遭ふや軍隊、警官を動員したが兩者とも寧ろナチスと行動を共にするに及んでシュシュニック前首相は詰め腹を切らされた譯である、今後インカート首相は更にナチス政權樹立反對派の措置に出るだらうがナチスの強固な組織は未だ反對派と一擧に衝突するに至らず、之に加へ諸外國からの干渉の可能性が極めて大きい事情に鑑み新首相はドイツ國防軍の出動方をヒトラー總統に要請するに至つたものと見られる、尚ドイツ政府は今明日中にオーストリア援助の大デモを敢行すると云はれる

獨空相ウィーンへ ナチス分子を激勵

【ロンドン十二日發同盟】駐英墺國公使館員は十一日夜ドイツ空相ゲーリング氏が既にベルリンからウィーンに到着した旨聲明したがゲーリング空相は十二日午後十時を期してオーストリア各地のナチス分子の示威運動に對し激勵演説を試みる意向と言はれる

ヒ總統が入墺か 飛行機でミュンヘンへ

【ベルリン十二日發同盟】ヒトラー獨總統はオーストリアの情勢急變に十二日早朝飛行機でベルリン出發ミュンヘンに向つた、ヒトラー總統は更にオーストリアに乘込むのではないかと見られるが、ドイツ政府筋では總統のオーストリア入國説を別段否定してゐない、尚ドイツ政府は十二日午前デー・エヌ・ビー通信社を通じヒトラー總統の不在中はゲーリング空相が總統代理を兼ねる旨發表した

出兵の重大宣言

【ベルリン十二日發同盟】ゲッベルス獨宣傳相は十二日正午ラヂオを通じ獨國民に宛てオーストリア出兵に關するヒトラー總統の重大宣言を代讀した、宣言内容左の通り

ドイツはシュシュニック政府の同胞ドイツ民族の迫害を見るに忍びずオーストリアのドイツ人援助のため遂に國防軍の出動を決意した、右決定に基きドイツ機械化部隊、空軍及び親衛隊は十二日朝を期し一齊に獨墺國境に進軍を開始した、余はドイツ民族の總統として再び故郷オーストリアの地を踏むことを喜びとするものである、ナチス・ドイツ帝國萬歲、ナチス的ゲルマンオーストリア萬歲

獨逸軍續々墺國に侵入

【パリ十二日發同盟】アバス通信ミュンヘン來電に依ればドイツ軍隊は十二日午後十時を期し國境を越へクーフシュタイン、ミッテルワルト、ザルップルグの三方からオーストリア領内に侵入し更に後續部隊は目下南バイエルン國境を目差して續々進行中である、一方軍隊は國境一帶に續々集結してゐるが就中南獨ローゼンハイム市を中心にオーストリアに通ずる道路には砲兵隊、騎兵隊で埋められ獨軍約五千が待機してゐると傳へられる

イ市に入城

【インスブルック十二日發同盟】十一日夜半から獨墺國境を越えオーストリア領に入つたドイツ國防軍の一部は十二日朝遂にオーストリア西部チロル地方の要地インスブルク市に陸兵、空兵入城した

エムデン號に歸港命令

【コルフ島十一日發同盟】ドイツの練習巡洋艦エムデン號（五、四〇〇噸）は十日の豫定で東地中海ギリシヤ領コルフ島に碇泊中であつたが十一日本國政府から突如歸港命令に接し上陸中の乘組員を急速歸艦せしめて同午後直ちに根據軍港へ向つた

ナチス派内閣成る

【ウィーン十一日發同盟】シュシュニック前首相總辭職の後を承けてナチス派内閣組織に着手した前内相インカート氏は十二日早朝遂に組閣に成功し、次の如き閣僚の顔觸れを發表した、新内閣は首相インカート氏、副首相ホルステナウ氏を除く全閣僚は凡て新任であり、大部分ナチス派を以て固めてゐる

首相兼國防相　インカート
副首相　ホルステナウ（前無任所相）
外相　フォイスト
法相　ヒューベル
文相　メンギン
社會厚生相　ニーリー
農相　ラインターレル
商相兼通相　フイシャベック

英政府は緊急閣議

【ロンドン十二日發同盟】英國政府はオーストリアの事態急變化に十二日午前十時二十八分緊急閣議を開催、チェンバレン首相、ハリファックス外相を中心に重要協議に入つた

國民の自重を要望 新首相がラヂオを通じて

【ウィーン十一日發本社特電】シュシュニック墺國首相の辭職は十一日夜ドイツの最後通牒の期限が切れるや否や直ちに發表され、それと共にシュシュニック首相はラヂオを通じてオーストリア全國民に悲痛な訣別の辭を述べて曰く

余はオーストリア國民に對し最も沈着且つ訓練ある態度を要望してやまぬ、全國民は何處迄も

去つたが、續いてインカート新首相は、同じくラヂオを通じて非常時に於ける國民の自重を要望し左の如く述べた

政府の處置を信頼して一糸亂れぬ統制ある行動をとつて頂きたい、ドイツ軍がオーストリア領内に侵入して來た場合如何なる種類の抵抗と雖も絶對にドイツ軍隊に加へてはならない

シュ前首相を官憲の手で逮捕 身邊危險保護の爲

【ウィーン十二日發同盟】オーストリア前首相シュシュニック氏は十二日午前官憲の手で逮捕された、逮捕の理由はシュシュニック氏の身邊に危險が感ぜられたので保護檢束したと云ふにある、シュシュニック氏以外の全閣僚も一同未だウィーンに居るものと信ぜられるがその去就は判明しない、尚ウィーン前市長シュミット氏は國際[illegible]派、勞働相[illegible]に武器を供給した廉に依り十二日オーストリア官憲のため逮捕された

獨墺合邦氣分 ウィーンに横溢

【ウィーン十一日發同盟】オーストリア・ナチス派はドイツ軍隊のオーストリア領内進入、シュシュニック内閣總辭職に「時こそ到れり」と狂喜亂舞の有樣でドイツ國旗「スワスチカ」の腕章を附けたナチス黨員は近郊から續々ウィーン差して乘込み「ハイル・ヒトラー」を絶叫しつつ街頭を練り歩いてゐる、既に市内はオーストリア國旗は見當らず市參事會屋上及び首相官邸にはスワスチカ旗が翩翻と飜つてゐる、警視廳の警官もナチスの腕章を附けてナチスの樂隊と協力してゐる有樣である、ナチス突擊隊員が市内の警備に警官隊と協力してゐるのも異風景である、ウィーン放送局も十一日夜のラヂオ放送で始めてナチス黨歌ホルスト・ウェッセルを放送しウィーンには早くも「獨墺合邦」の氣分が横溢してゐる

伊國は一蹴 英佛の協定要請を
墺太利問題と歐米諸國

【ローマ十二日發同盟】英、佛兩國政府はオーストリア問題につきドイツ政府に嚴重抗議を發したが之に先立ちイタリー政府に接近しその協力を要請したところイタリー政府は右要請を斷然一蹴しベルリン、ローマ樞軸に忠實な態度を示したと言はる

米國【ワシントン十一日發同盟】米政府はオーストリアを中心とする中歐政局の動向に多大の關心を示し十一日國務省の定例會見に於てハル長官は中歐の情勢に關しては既にル大統領と協議を遂げた旨言明したがその内容に就ては言明を避けた、記者團よりドイツに對し抗議を提出したかとの質問に對しハル長官は、ドイツ政府に對しオーストリア政策緩和を要求するやうな申入れはまだ行つてゐないと答へた、一方國務省筋では「オーストリアの情勢は重大ではあるが危險ではない」と意味深長な言葉を漏らしてゐる

軍機問題を蒸返す 總動員法案委員會

【東京十二日發同盟】十二日の國家總動員法案委員會は午前十時三十分開會

三田村武夫氏（東方）政府は國策の線に沿うた目標をはつきり定めてかからねばならぬと思ふが如何、又總發行政の指導原理を再檢討して解釋より動的に移るべきだと思ふが如何

末次内相 時局に處する國家の目標は極めて明瞭である、即ち日滿支の提携を根幹として東洋平和より延いて世界平和に及ぼす所にある、總發展が思想上にも積極的にやるといふ事は時局としては考へてゐない、實情に即して行つてみるが良いのだと思つてゐる

三田村氏所有權について鹽野法相に質す

法相 所有權の觀念は公正なる社會生活に調和するやう變つて來てゐると考へる、刑法其他現行法の改正に就ては更に攻究したい

三田村氏 拓務省に外地長官に對し十分監督權を設備し拓平たる官會をもつて外地行政を統一する事が肝要と考へるが如何

大谷拓相 努めて内外地一元化の方針を堅持してやつて行く方針に變りはない

宮脇長吉氏（政友）軍機と統帥問題に關し前日の陸相の答辯速記録を讀み上げ本法第五十條（總動員審議會）の「軍機に關するものを除く」とあるが軍機は軍令に依るもので勅令に委ねたのは如何なる譯か、これは統帥權干犯にならぬかと陸相の再度の答辯を促す

杉山陸相 憲法第十二條は編制大權に屬する軍機で動員編制を含んでゐる、審議會に諮問する事項は原料問題とか人の徴用等の事項で兵器、大砲等が

どれ程必要かといふ問題まで諮問するのではない

宮脇氏答辯に不滿の意を表し

齋藤隆夫氏（民政）この問題は頗る重大であるから政府は改めて答辯されたい

陸相、首相のポイントを避けるので質疑を午後に讓り零時五分休憩

【東京十二日發同盟】總動員法案委員會は午後一時四十五分再開

宮脇長吉氏（政友）國家總動員の爲め徴發令の如きものを勅令に委任する意思なきや

米内海相 名稱は何となるか不明であるが左樣なことも研究してゐる

宮脇氏 本法の惡用を防ぐため本法第一條を「大本營を設置したる戰時又は事變」と改める考へなきや

陸相 第一條を修正する意思なし

宮脇氏更に本法公布後の惡用を慮れて陸、海兩相の注意を促がす

三輪壽壯氏（社大）本法發動後において今日の政治機構、政黨機構は現在の儘で滿足とするか

近衛首相 現在行政機構は改善を要する缺陷があることは認める、茲に本法運用の場合は行政機構殊に官吏制度について考慮しなければならぬ、官吏制度は益々成案を急ぎ近く議會に諮問を奏請する、行政機構改革の必要も十分認めてゐる

『吏道刷新に努力』 官吏の奉公ぶりに關する質問に首相が答辯

三輪氏 國民は現下の非常時局に對して内閣の強化を望んでゐる、制度の缺陷を是正して國務大臣と行政長官の確立を圖るべきであると思ふが如何

首相 内閣を如何に強化するかについては色々苦心して來た、然し如何にこれを制度の上に現はすかといふことは極めて複雜微妙で一朝一夕には成案を得られない、國務大臣と行政長官を分離することは御尤もと思ふが尚一層攻究して完全なものにしたい

三輪氏 政府と議會との円滑を圖るため常設委員會制度等を活用することは現下の時局に照して重要と思ふが如何

首相 民間知識を網羅して各種の委員會を十二分に活用する樣に努力したい

三輪氏 議會の委員會を活用する爲め委員長は民間の識者を任命して審議促進を圖る等のことに就て考へなきや

首相 民間の知識を入れることは是非必要なことで目下成案を急いでゐる

三輪氏 近來の官吏は滅公の誠が次第に缺けて來たやうに思はれる、國民精神總動員は民衆に對してより先づ官吏自身が體得してなさねばならぬ、然らざれば國家總動員法施行後は國家と國民との間に相剋摩擦を生ずる懼れがあるが如何

首相 制度が良くても人が依然として變らねば何にもならぬ、依つて政府としても吏道の刷新に努めたい

今井新造氏（第一）議員中に賛成するは大權干犯であると云ふ者がある、政府の所見を問ふ

首相 議員の疑議には種々あり、これは尊重するが政府としては强固なる決意を有してゐる

今井氏 電力案に對する政府の所信如何

首相 原案が最も適當なものと考へてゐる

三田村武夫氏（東方）日本の當面する最高指導原則政治指導の目標如何

首相 我國當面の政治最高目標は支那事變を解決して東洋永遠の平和を確立するといふ事でこれは政府の屡々言明する所である、軍事上、政治上凡ゆる方策と手段を盡して蔣介石政權を壓迫し日本と手を携へて進む新政權の一日も早く樹立されて東亞の安定延いて世界平和に貢獻したいと考へてゐる

長井源氏（民政）武力的總動員の外に文化總動員の必要はないか、國民の權利拘束については平時から準備して置く必要はないか

首相 武力的總動員の外に文化總動員をやる事は同感だが特別の立法の必要はない、平時準備は本法中にも規定してある、本法は國家の全能力を最大限に發揮するのが目的であるから外見上國民の權利を限束する結果を來す場合はある

今井新造氏（第一）事變に際して英國人が特に日本に不利益なる報道を爲してゐるが如何

廣田外相 日英兩國の親善關係を維持して行くのは我國の方針であつて斯うした關係にある英國が不利益な報道を爲したる

今井氏更に今事變に於いて政局の擴大に關し國策に關し、三田村武夫氏（東方）國民的資源の擴大國防國家の擴大について首相に質し、午後九時五十分休憩

上海海關の處理 交渉成立の見透附く

【上海十一日發同盟】上海海關處理問題に關しては我軍の上海包圍完成以來我が出先當局と英國その他各國との折衝が續けられ來つたが、その主なる點は
一、上海海關監督の任命
二、上海海關稅收中の外債支拂分の決定
三、關稅收入預託銀行の變更
の三點にあり從來支那人の手に在つた上海海關監督の地位に日本人を任命する點に就ては既に諒解成立を見たるものの如く更に上海關稅收中外債支拂負擔割當額の確定並びに從來英國系銀行の獨占となつてゐた稅收預託銀行の變更に就ても近く雙方の諒解成り交涉成立の見透しつくに至つた、尚我方では上海海關稅收の內國借款に就ても特別の考慮を拂ひつつあるものの如くである

國民は現下の非常時局に對して[illegible]事はないと信ずるが英人中には支那に特殊關係がある者もあり一部誤つて傳へられた事は已むを得ない、極東方面に於ける情勢は必然の發達であつて此の自然の發達を外國に依つて押さへられる事はない

敗戰の眞相報道 支那官憲は狼狽 敗殘兵を嚴戒逮捕

【香港十二日發】最近福建省連城長汀方面では戰線から歸つて來た壯丁で支那軍の給與裝備の劣弱に加へて日本軍の精銳にして勇敢なるため、怖しき死傷者を出してゐる慘めな敗戰の狀況を說き各部落民を落膽せしめてゐる者があるので地方官憲は周章狼狽捜查せしところ漸く數名を逮捕取調べた結果右はさきに江南戰線に參加して壞滅的打擊を受け少數の殘兵を他師團に收編して解散した福建の第五十二師の兵士が恐怖の餘り逃走郷里に歸郷したものなることが判明した、尚脫走して歸鄕する者が相當ある模樣なので浙江省境に至る沿道の官憲に手配して嚴戒中である

今川局長が上京 新製鹽會社の事で

今川專賣局長は十三日の富士丸で加藤會社長と共に上京するが當面の要務に就て語る

今川局長談 先般鹽田豫定地を買收し工業鹽事業の第一歩を踏出したが同事業計畫の促進のため上京する、東京で日鹽、臺拓、臺製鹽の三社代表者間にて工業鹽事業計畫並に新會社設立に關する具體案を進めることとなるが私はオブザーバーとして出席する

加藤社長談 日鹽の中野社長、臺製鹽の一宮社長が臺灣へ來て新たに出來る工業鹽會社の設立打合せをする筈であつたが一宮氏が風邪で來られなくなつたので今川專賣局長と共にこちらから出向くこととなつた、新會社は土地の買收は濟んだが會社名、資本金、事業計畫、定款、株式引受、重役の顔觸等決定してゐないので東京で總てが決まらう、具體案出來次第私は二十五日頃歸臺する豫定である

新法幣による預金を受入る

【上海十一日發同盟】北支新政權の新法幣に對する外國銀行の態度は著しく注目されてゐたが十一日天津より當地外銀筋への入報に依れば同地外銀側も新法幣に依り預金を受入れることに決定したと言はれる

統制法案を緊急上程、有馬農相より提案理由の說明ありこれに對し松田喜三郎氏（民政）以下數氏と農相との間に質疑應答ありて委員附託、午後三時十三分散會

衆議院本會議

【東京十二日發同盟】十二日の衆議院本會議は午後一時十七分振鈴同二十八分開議日程に入り
一、兵役の義務の無かりし者にして支那事變に於いて陸軍部隊に編入せられたる者の身分取扱に關する法律案（政府提出）
加藤陸軍政務次官より說明あつて十八名の委員附託
一、六大都市に特別市制實施に關する法律案
特別委員附託、次に
一、硫酸アンモニア增產及び配給

けふ本會議は休み

【東京十二日發同盟】十三日は貴衆兩院共本會議休み

辭令（十一日）

海軍少佐　見勢武二
（兼任）總督府交通局事務官　總督府事務官　岡田實（内務）

人事

▲池田卓一氏（三井物產臺北支店長）十二日發富士丸で上京、廿五日頃歸臺の豫定
▲坂井新三郎氏（日本アルミ副工場長）十二日來北（日之丸館）
▲鶴見三吉氏（臺灣運輸常務）東部より歸北（日之丸館）
▲外山省吾氏（高雄港灣事務所）十四日來北（日之丸館）
▲今川專賣局長　十三日發の富士丸にて上京
▲加藤臺拓社長　十三日發の富士丸にて上京
▲山下仁氏（遞信部保險課長）保險課長會議に出席の爲十二日空路上京
▲永井清次氏（日糖重役）十二日虎尾へ歸る
▲宮瀬秀之介氏（加藤商會專務取締役臺北支店長）十二日富士丸にて內地へ
▲冬頭完一氏（日糖虎尾製糖所長）十二日來北（吾妻）十三日富士丸にて上京

國府の命脈打診に カー英大使重慶へ

【上海十二日發同盟】新任駐支英大使サー・アーチバルド・クラーク・カー氏は着任以來上海に在つて日支兩國の態度と支那を廻る外交關係の動きを注視し各方面と折衝を重ねつつあるが來る十五日上海發香港行きの豫定を變更し二十五日上海發香港に向ひ廣東漢口經由重慶に赴き國民政府主席林森氏に國書を捧呈することとなつたが、カー大使の重慶行きは國書捧呈と同時に蔣政權と接觸しつつある國民政府の命脈打診といふ重大任務をも有するもので此の結果に基き英國の新對支政策が具體的に決定せらるべく極東問題に一段階を劃するものと注目される

面白クテ勉强ノ二助ケニナル
小學館ノ八大學習雜誌

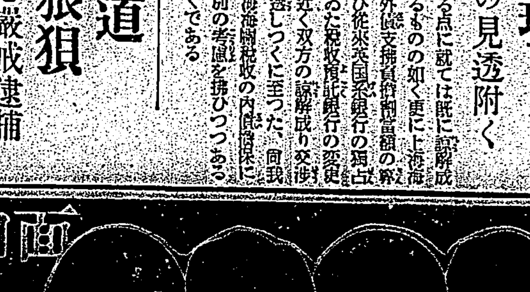

新學期開始號
四月特大號
入學進級 大切ナ新學期!!
新シイ教科書ト共ニ
オ子様ヘゼヒオ與ヘ下サイ
◎勉强ノ助ケニナル雜誌デス
◎面白イ讀物豊富ナ雜誌デス
◎發明發見ノ力ヲ養フ雜誌デス
◎爲ニナル各種附錄ツキ雜誌デス

見ヨ コノ盛觀!!
大臣、名士ノ執筆
文部大臣 木戸幸一閣下
内閣參議 町田忠治閣下
海軍大將 安保清種閣下
海軍大將 永野修身閣下
陸軍大將 阿部信行閣下
海軍大將 高橋三吉閣下
特ニ本誌ヲ通ジ全國一千萬兒童ヘ訓話讀物ヲ下サイマシタ

獨特ノ各科勉强室
デハ教育界ノ權威全國各高師、訓導、教諭、教授等三十有餘先生方懇切丁寧ニ學習ヲ指導サレマス

飛ビック興味讀物ハ
何レモ軍人・學者・教育家・文壇ノ一流大家ガ總動員執筆、其ノ一端ヲ示セバ
大河内正敏、賀茂百樹、松村武雄、岡田道一、辻二郎、石原純、海野慶太郎、大佛次郎、小川未明、吉川英治、西條八十、櫻井忠温、白井喬二、土師清二、山中峯太郎、福永恭助、宇野浩二、北川千代、豊島與志雄、水谷まさる、高垣眸、南洋一郎、千葉省三、横山美智子、濱田廣介諸先生其他
本カラハ三出ス附錄ト大奉仕、大懸賞ツキデ全國小學生ノ皆サンニ大歡迎!

カヽル豪華ナ兒童雜誌ガ嘗テアリマシタカ
愛兒ノ爲メ!! 新學期ノ此ノ際直チニオ與ヘ下サイ
オ讀マセ下サイ
大人氣 大好評
賣切レノ恐レアリ直チニ書店デオ求メ下サイ

本日發賣 全國書店ニアリ

發行 東京・神田 小學館 振替東京一五一〇七

重要品別に見た 二月の對內貿易
砂糖、米は激減し 鳳梨罐詰、石炭、洋紙は增加

移入 (二)

二月中本島移入貿易は事變來抑制されてゐた反動と値上り見越の買入れ等のため增加したものが多かつた、第一位の肥料は二月中は數量價格共に稍減じたが累計では數量減少も價額は相場高のため却つて稍增となり、綿織物及絹織物はス・フ混用令に基く純綿の發賣禁止を控へ値上り見越の買入多く二月は二百五十二万円と七十四万円增、累計では四百二十万円と百十三万円激增して注目を惹き、建設材料の激增も工業勃興から來る建設增のためである、減少の方では紙卷煙草、セメント等が顯著であつた

(單位數量千斤價格千円)

[illegible]

麻袋から叺へ……
再認識の時到る
總督府でも再び研究開始 近く態度を決定せん

輸入資材は成可避けよ

[illegible]貿易調整の見地から黃麻、麻袋も能ふ限り輸入制限をすべしとの聲は事變以來高まりつつあり、數ケ月前より內外地を問はず當局に於ても研究が進められてゐるが殖產局に於ては米、肥料、砂糖、[illegible]、その他農畜物包裝用麻袋の使用制限につきあらゆる角度から研究が進められてゐる、卽ち肥料については叺に變更することに對してさしたる支障もない樣でその實現は容易であると見られるが、米については叺使用を稱々研究されてゐるが臺灣米の特異性並に氣候風土の關係上麻袋廢止については困難な事情多々あるが、事變の發展如何では麻袋並に原料黃麻の輸入不能の場合も考慮せねばならぬから今にしてあらゆる場合に對處する準備が必要であるとし多少の不便不利は非常時經濟の見地から忍びこの際叺に變改すべきであるとの論有力である、その他包裝材料に對しても已を得ざるものを除き黃麻並に麻袋使用制限を斷行し適當な代用品を以てすべしとの機運が濃化してゐる、一方ジュート工業は軍需工業として重要なものであるから之が原料確保のため島內に於て黃麻增產に努力することも必要とされてゐる、之等の事は本島產業全般に關聯ある事項であるから綜合的政策を必要とするので近く關係課にて協議の上茲一ケ月位の間には何等か具體策の決定を見ることとなら[illegible]

麻袋使用は改むべきてないか
執着は寧ろ不可解

【臺中電話】[illegible]三菱商事高雄支店中[illegible]氏は前任地朝鮮よりこの程來任したが、臺灣の麻袋問題や肥料等に對する觀察を次の如く語つた

私は臺灣は始めてですが內地とは大分違つてゐるやうです、先づ私の商賣關係から見ると第一に麻袋の使用である、米も包裝だが肥料までが依然として麻袋を使ふのは全く不可解である、種々經驗からあらゆる國際貿易改善の國策からも非常時局關係から考へても叺に改めるのが本當ではなからうか

× × ×

次に肥料の扱ひで七貫五百匁とか十貫入れとか種々あるやうだがこれを一率に改めてしまつた方が買ふ方でも賣る方でも便利であり經濟ではなからうか、改良を要する點は尙他に多々あると思ふが、肥料規則によりこれを一條可成に改めてしまふのは今が最もいい時だと思ふ

× × ×

肥料の合理化を圖るため各州農會では肥料配合工場を建設してゐるやうだが、朝鮮では郡を單位に既に十年前設を完了し、それを更に進めて郡の配合處方箋を出して[illegible]してゐる所もある

× × ×

硫安販賣會社に關し臺灣からも關係官民上京してゐるやうだが結局は內地で大綱を作り、[illegible]

滿鐵社債 四千五百萬圓 發行條件決定

【東京十二日發本社特電】滿鐵社債シンジケート代表者は十一日興銀に參集、滿鐵社債發行に關し協議の結果、總額四千五百萬圓を左の條件で發行する事となつた、而してシ團銀引は千五百万円で、三千万円を公募するもので、一回に三千万円も纏めて大口に賣出すのは今春起債界再會後始めてである

一、金額四千五百万円
一、四分二厘パー
一、期限十三年但し三年据置後每半年四十五万円以上償還
一、拂込四月下旬
一、引受銀行シンジケート團

東拓社債發行條件

【東京十二日發本社特電】東拓社債シンジケート團代表者は十一日興銀に於て同社債の發行に付て協議の結果社債千五百万円を次の條件で發行することになつた

一、金額千五百万円
一、四分二厘パー
一、期限十一年但し二年据置後每半年三十万円以上償還
一、拂込四月二十五日
一、引受東拓シンジケート團

阪神の灣米は押氣味

【神戶十二日發本社支局特電】定期安に灣米も押氣味にて丸糙三月限十四円〆五錢ドタ、五月限二十錢十五錢出來たが、五月限より七月限へ十四円二十五錢、三十錢で乘替へ(二、三千袋出來、蓬萊は六、七月限四十五錢四十錢と出來てゐるが自身が鮮米を手持して蓬萊を賣り攪亂が買つてゐるかとは[illegible]と見られる

臺灣を日本の 葉煙草王國に
將來は百萬斤を輸移出
期待さる專賣局の大計畫

[illegible]督府專賣局の葉煙草增殖計畫は既報の如く葉種別に於て五十甲、支那種に於て四百五十甲、黃色種に於て五百甲のいづれも植付面積を增加することとなつたが、此の內特に注目されねばならないのは

黃色種 に就いてである
本島黃色種は內地及び朝鮮に於て生產されるものよりも香喫味強く本來卽ちアメリカ黃色種に代るべき品質のものにして、耕作技術に依つて改良の際之を完全に原料に必要であることが確定に認識されて來たので、國策上「本米」の輸入は最小限度に止めやうといふ方針から現在我が國に於ても新界を風靡して居る兩切煙草の原料として島產黃色種の地位は極めて重大化した、この新情勢に對應すべく當局は之が品質を一段と向上改善せしめんとして先づ臺中、高雄兩方面に合計四百甲に亘り

試作 に着手し、それが本年六月頃收穫されることになつて居るが、更に昭和十四年期耕作に於ては臺中、臺南、高雄、三州下に亘つて同じく品質改善の為めの試作地を擴張する害でこれが試作に成功するに於ては之に依て島內の需要を賄ふ外、大體に於て年額最高百万キロ迄の黃色種葉煙草を島外に輸移出し得るやう生產額を增加して行く目標を立て居る模様である、昭和十三年度の計畫たる葉卷種五十甲の分は內地人喫煙者パットの原料として、マニラ方面より從來年額約百二十万キロを輸入して居たものを漸次防遏することとなるべく、又在來

支那種 四百五十甲の分は既に保有して居るストックと共に共同煙草を通して普及、ドイツ等へ輸出される曙光に在り、更に黃色種の品質改善に成功し本米に取つて代り得るものが出來れば東亞煙草其の他を通じ年額百万キロ[illegible]

海運界大勢と 我が業者の使命
船腹不足と自治的統制
辰馬汽船副社長 山縣勝見氏談

(承前)然らば斯の如き世界海運界の好轉は何に原因するかと云ふに、矢張り國際情勢の不安による各國軍備擴張の結果、軍需資材及食糧品の輸送量增加に歸着する地方的不作に依る穀物荷動きの旺盛及合理化政策實施の結果に主として起因するのであり、先年世界海運界の不況に際し各國に於ける船腹の加による運賃の低落に依り世界貿易が近年漸く回復を見るに至りたると一面各國に於ける船腹の合理化政策實施の結果に主として起因するのであり、先年世界海運界の不況に際し各國に於ける工業の復興、購買力の增加による[illegible]に沒頭し、種々の對策が講ぜられたが、何等實効を擧げ得なかつたが

日本を 初め英、獨、伊等有力海運國の自主的船腹調節政策は適切に行はれ一九二九年以降一九三六年に至る八ケ年間に解撤せられたる世界船腹は實に二千四十五万五千噸を算し、之が世界貿易の回復と相俟つて世界海運の好轉に寄與したるところ頗る鉅多

好條件 に恵まれたる外に、斯の如く極めて適切なる船腹合理化政策が實施せられたる結果、その更めて世界海運界に一歩も二歩も先んじたのである、今之を數字につき見るに世界の現合と同じく一九二九年度を基準として輸出入の貿易量指數を算定すると昭和五年の八七を最低とし漸次好轉を示し昭和十一年には一〇五を示してゐる、一方船腹は同じく昭和四年を一〇〇とすると昭和五年の一〇三を最高として其後指數は低下し、特に船腹改善

實施に 伴ひ昭和九年及び十年に至つては九七に低下を示してゐない、斯の如き世界海運界の回復は直ちに我が國海運界にも其の影響を顯らしたのであるが、然も我が國に於ては金輸出再禁止以來

需給の 關係は各國に於ける新船建造が不均衡状態を來たし、其後我が國に於ける旺盛なる新船建造も尙依然として十五万噸が不足[illegible]年には一〇〇、昭和十二年に於ても向は一〇六を示すに過ぎない、卽ち昭和四年頃には一ケ年二千三百万噸程度の貿易量なりしものが昭和十二年には三千五百九十万噸卽ち四七%の激增をなしたるに對し船腹量は昭和四年の四百十八万六千噸に比し昨年に於て僅かに二十八万九千噸卽ち七%を增加したるに過ぎない、船腹需給の現状を見ると各國に比し年を先んじて全く船腹不足に陷り昭和十二年の如きは遂に船舶飢饉の聲をも聞くに至つたのである、從つて一時數十万噸に上つた繫船も昨年に於ては零となつた、斯かる

運賃も 之に關聯して非常なる騰勢を示し遂には物價の騰上に拍車を掛けられ

本邦を中心とする運賃も近年漸騰の傾向を辿り昨年の如きは大型貨物船が八月乃至九月を唱へ夫でも船が無いと云ふ有樣であつて各種の關係上圓滑[illegible]に至つたのである、之が為め政府は遂に外國船の傭船を許可し及び外國船舶購入の條件附錄入を許可する[illegible]

滿、支への生果輸送販賣
バナナ以外も總て統制 青果會社が一手取扱

本島のバナナは從來輸移出の統制下に入り、滿洲、北支、中支の新市場に對しては未だ統制されて居なかつたので滿洲の不當競爭のため不利益を招いて居たが、依つて府特產課では之が統制に乘出し去る二月八日の內務部長會議席上に於て當局の方針を示し地方廳の協力を求め、臺灣青果會社をして

販賣 販賣共一元的統制をなすべく準備を進めてゐたがこの程方針を定め七日附各州知事宛滿洲及北支、中支に對するバナナ以外の生果物も特殊使命を有する臺灣青果會社をして輸送及販賣を一手に取扱はしめることとせり

との依命通達した、今後は本島產生果物一切は臺灣青果會社の手により強力なる統制の下に有利な

輸送、販賣 がなされることとなり北支、中支の新天地進出に全島一丸となつて邁進出來ることとなつた

漁船建造補助 追加豫算通過見込

[illegible]

東京市中コール
【十二日本社特電】

	安値	高値	前日
翌日物	〇、〇〇	〇、〇〇	〇、〇〇
無條件	〇、〇〇	〇、〇〇	〇、〇〇
月越物	〇、〇〇	〇、〇〇	〇、〇〇

百萬石買上げ
農林省發表

【東京十二日發同盟】十二日農林省發表、政府は米穀統制法第四條の規定に依り出廻り調節のため米穀の買入れを左記要項に依り實施することに決定せり

一、買入豫定數量 約百万石右數量は各買入事務所に共通する

買上決定事情

【東京十二日發本社特電】農林省では昨年十月の米穀統制委員會で決定した出廻り調節の為の三百四十五万石のうち去る一月二十九日第一次百万石買入れ決定したが十二日別項の如く更に第二次買入れを發表した、而して米價の實勢は依然高騰維持の狀態にあるにも拘らず第二次買上げの措置に出たのは同日農林省發表の在米高は一般市場の豫想を裏切つて前年同期に比し僅に一分の減少を示したに過ぎず、而も同日發表された朝鮮の在米高も前年同期に比し實に三百八十八万石と云ふ激增を示し、米價の先行きは軟調に轉ずるは必至と見られるに至つたので急遽今回の買上げの措置に出たものである而して今回の買上げで政府の所有米は大體五百二、三十万石となり米穀法を[illegible]に依る米價の統制を強化しようと云ふのが今回買上げの根本眼目であり、農林省としては米穀統制法第四條に依る買上げ除りが尙約四十五万石殘してゐるが出廻り調節の為の買上げは之をもつて打切り政府は正式に之を表明してゐるので買上げ決定は好感を促げるものと豫想される

ものとす
一、買入れの時期 昭和十三年三月二十九日、申込み受付は三月十九日、買入れの決定三月二十一日
一、受渡期間 買入れ決定の翌日より二十日間とす

需給推算
大體不安なき見込

【東京十二日發同盟】三月一日現在の米穀現在高を基礎として本米穀年度の需給を推算すれば左の如し(單位千石)

供給
前年持越高	[illegible]
十二年産米實收高	[illegible]
移入朝鮮より	[illegible]
臺灣より	[illegible]
計	[illegible]

需要
消費高	[illegible]
移出高	[illegible]
計	[illegible]

差引
端境期持越高	[illegible]

右の如く端境期の持越しは一千万石は政府六百万石、民間四百万石として大體理想的持越量に一致すべく更に事變關係に依る農業生產力の低下に關係を受けて明年は凶作に備へではあるが持越し高が斯くの如く豐富なので需給關係に不安を來すやうなことはあるまい

四ケ月の需給實績 消費新記錄
事變關係が原因

【東京十二日發本社特電】三月一日現在の在米高を基礎として本米穀年度上四ケ月間の需給實績を見るに左の如し(單位千石)

[illegible]

右の如く上四ケ月の消費高は三千三百四十五万石は從來同期の昭和十[illegible]

在米高總數
四千六百二十九萬石 五十八萬石(一分)減少

【東京十二日發同盟】三月一日現在米穀現在高(農林省第二次最終發表)昭和十三年三月一日現在內地に於ける米穀現在高は總數量四千六百二十九万三千六百六十八石にしてこれを前年同期の四千六百八十七万五千八百四十九石に比すれば五十八万二千百八十一石即ち約一分の減少を示せり

第二次分

北海道外十三地方の在米高及び國有鐵道の貨車にあるもの左の如し(單位千石)

[illegible]

朝鮮在米高

【京城十二日發同盟】朝鮮總督府農林局發表、三月一日現在の鮮內米穀現在高は千百五十一万六千九百石にして前年同期の八百二十一万八千百八十二石に比すれば三百四十八万七千七百石の增加なり

內外商況欄 (十二日着電)

期米 在米二次減に賣過ぎ反動高

堂島米況前場 【大阪十二日發同盟】在米二次發表を控え賣過ぎ反動に買入氣となり當限二十七円九十錢[illegible]

堂島雜觀

米界餘聞 [illegible]

大連特產前場 [illegible]

下關麥粉相場 [illegible]

砂糖 環境不冴乍ら小堅い

大阪砂糖現物 【十二日本社特電】[illegible]

肥穀

神戶豆粕後場 [illegible]

神戶穀肥市中相場 [illegible]

大阪重要商品

[illegible]

株式 更に投物續出し 鐘紡七十圓割れ

兜町前場況 【東京十二日發同盟】[illegible]

《北濱展望》 【大阪十二日發同盟】[illegible]

大阪短期取組 [illegible]

財界株界

【東京十二日發本社特電】[illegible]

島內商況

臺米公定相場 [illegible]

台米現物相場 [illegible]

臺中米價 (十二日) [illegible]

商業登記公告 [illegible]

不斷の用意
防衛必需品
防毒マスク・擔架・非常袋 水嚢・黑幕
防衛團服
●陸軍ノ生地製丈夫ナ
五・二〇……五・六〇
國民服 保甲役員 家長
ステープル製 七・八〇ヨリ
國防色綿製 三・九〇ヨリ
壯丁服 三・九五ヨリ
青年團服 三・九〇ヨリ
愛國婦人會服
ステープル……二・〇〇ヨリ
愛國纖維 中學校服
ステープル製 女學校服
陸軍ノ生地製丈夫ナ 小學校服
ヘルメット・制帽・ゲートル
背嚢・軍靴
愛國國防服地發賣元
大量製產 火急應需
台北市本町三 竹腰商店
電話(五六〇六・七九八)番

非常用テント

鳴り響く 中心勇の譽
銘酒 忠勇
株式會社 帝國商店

▲內科▼
吉田內科醫院
臺北市築地町一ノ五 電話[illegible]

卒業生諸君
來ル十八日(水)午前十時第五回卒業式擧行ニ付御列席相成度此段
三月十三日 臺南高等工業學校

行旅死亡人公告
[illegible]
三芝庄役場

電話增設
[illegible]七〇三六番

大阪商船 [illegible]
近海郵船 基隆出帆 [illegible]
辰馬汽船 [illegible]
大連汽船 基隆出帆 [illegible]

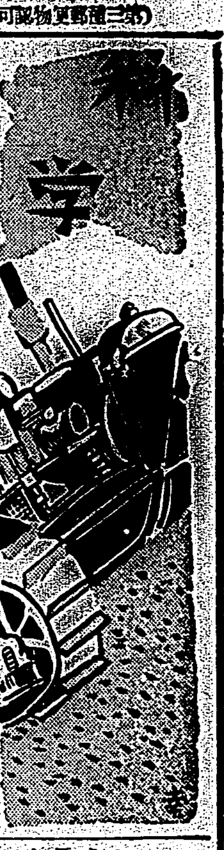

木材パルプを原料に人絹に類似した製法

ステープル・ファイバーに就いて（中）

村木勇夫

ステープル・ファイバーの製法は人造絹絲のそれと大同小異であり、且つ數種の製法があるが、今日我が國で最も多く用ひられてゐるのはヴイスコース法である。今それに就いて概説する。

先づ製造原料の主なるものを挙げると亞硫酸木パルプ、苛性ソーダ、二硫化炭素及び硫酸等であつて之等の原料は何れも市販のものを購入するのであつて自家製造するものではない。從つて製造原料たる亞硫酸木パルプの製法の如きはステープル・ファイバー製造には直接關係なきものであるが順序として一言する（人絹とステープル・ファイバーとを綜稱して人絹なる簡を用ふることとす）

そもそも針葉樹などの木材中の成分としては纖維素約50％、リグニン約30％、ペントーザン約10％、樹脂及灰分約1％を含んでゐる。即ち約半量は人絹の原料となり得る有效なもので、殘りの半分は未だ利用の途無き無用の物質である。この無用の物質を取り除いて、有效な纖維素だけを集め更に1mm位の厚みの吸取紙状に抄いたものを木材パルプ略して木パルプとも云つてゐるのである。原料木材としては我が國では南樺太に産するエゾ松、トド松等の針葉樹が用ひられてゐる。森林にて伐採された木材は河川或は鐵路の便によりパルプ工場の貯木場に運ばれ數ヶ月風乾した後剥皮、切斷、剥皮、除節され、最後に適用の木片として鐵製の大きな蒸解釜に投入する、次に釜内に亞硫酸石灰の水溶液を入れ蒸煮を行ふ。この操作により木材中のリグニン等の不純物は殆ど全部溶液に溶かされて纖維素分だけがそのまま殘る。この纖維を溶液から分離して、更に漂白液で純白に漂白し、抄き上げて乾燥して製品となす。ここに出來上つたものを亞硫酸木パルプと云ひ、このものは製紙の原料ともなるものであるが、人絹用としては特に品質均一なることが要求され殊にその製造工程のすべての點に於て製紙用パルプの場合に比し一層嚴密に化學的管理を爲す必要がある。

人絹工場にては以上の如き木パルプに先づ苛性ソーダの濃溶液を作用せしめてアルカリ纖維素となし、次に之を粉碎し二硫化炭素を作用せしめて黄色い固形物となす。このものは稀いアルカリ性液によく溶けて、ヴイスコースと稱する水飴状の黄色い粘い液となる。このヴイスコースを紡絲機により紡絲し、紡絲されたものは適當の時期に切斷して製品とする。

る。現今大體綿化用として纖度1～2デニール、纖維長30～40mm、羊毛代用として纖度3～6デニール、纖維長80～90mmのものが製造されてゐる。しかし今日の處製品の殆ど全部は綿化用である。この場合切斷しなくて連續した數十本の纖絲に撚をかけたものが即ち人絹である。以上の過程を化學方程式で示すと大體次の通りである

$(C_6H_{10}O_5)_n + NaOH + CS_2 \rightarrow$ ヴイスコース $\rightarrow (C_6H_{10}O_5)_n$（再生纖維素）

科學小話

シベリアにゐる蒙古民オイラツト人は、馬乳を酒に似た方法で醗酵させたものを用ひてゐる。これは酒と同じやうな醉ひを發せしめるもので、この馬乳のことを彼等は「クミス」と言ひ、時にはビールに似てゐるが、アルコール分はこれより僅かに含まれてゐるさうである

×　×

文明人が侵入してくると、從來開地に居住してゐた土着民は、次第にその生活力を失ひ、人口を減少させると言はれてゐる。これは新文明人が齎す社會生活の壓力のために、土着民が生きるための辛苦な環境におかれることによるのであるが、かうした土着民が新生活の樣式に次第に馴れてくると、事情は幾らか異つて來るやうに思はれる。アメリカ・インデアンの人口調査は之に就て一つの材料を提供するだらう。インデアンの一酋長がカスター將軍を殺つてこれを虐殺した年より十一年前の一八六五年には、合衆國には二十九万四千五百七十四名のインデアンがゐた。この數は一八九一年までは減少の一路をたどつたが、その後毎年増加しつづけて、今日では三十三万四千十三名の人口となつてゐることが、最近の調査で明かにされた

×　×

我々人間には船醉は珍らしくないことであるが、一般に動物にあつてはどうであらうか。最近アメリカに到着したキリンは、その長い航海中全く元氣で過ごしたさうだが、多くの動物は必ずしもかうした好條件におかれるものではなく、馬などは屢々船醉をするさうである。よく訓らされたアザラシでさへ船醉のために大いに悩まされるといふことだ

桶狹間は何處か　今川義元戰歿の地

實は田樂狹間―今の『南館』

參謀本部の日本戰史により特筆されてゐる桶狹間合戰は、戰略、戰術上の大きな參考として、現代の軍人も非常な關心をもつて研究して居り、非常な價値を認めて居る程の合戰である。即ち勝誇つた今川義元を、一夜の奇襲によつて織田信長がこれを擊破したのである、さて此役で義元が討ち死した場所桶狹間の地は、本年春季の文部省史蹟天然記念物調査委員會に上議された上、史蹟として保存法により指定されることになつてゐるが、その義元最期の地については、いろいろ議論が起つてゐる

×

桶狹間古戰場の傳説地は、愛知縣知多郡豐明村大字栄字「南館」とされてゐて、當局もそれを義元戰歿の地と認めてゐる

この南館の地には明和三年に建てた「七石表」を始め「桶狹間古戰場址の碑」「今川義元墓」などがあるが、地名上には桶狹間の稱呼なく、却つてその桶狹間と稱する地名は此處の西南半里一丘を隔てた有松町の大字に存してゐる

そこで問題は複雜となり、日本戰史には「此役勝敗を決したるは田樂狹間にして、桶狹間に非ず、然れども桶狹間役の名既に人口に膾炙す、故に仍ほ之に從ふ……」と書かれてゐる

そこで文部省史蹟調査委員谷清氏は愛知縣の小栗主事及び地元の有志多數と共に一緒に亘つて細密調査中、同縣の松田國寶委員の『桶狹間古戰場調査報告』中に挿入の徳川家所藏、桶狹間古圖に桶狹間山の北街道沿ひの地點に「馬立松」「駿公の松」「松井宗信墓」「義元討死の跡」「屋形狹間」「合戰前は田樂が窪」と云ふ等の如き書き入れがあつたので、更に精細に調査すると「南館」はもと「家形狹間」と云はれたことが判つた

×

四百數十年の間に土地の名はだんだんに轉訛し、現在では「田樂が窪」或ひは「田樂狹間」などとは一般の人々が云はない所からいろいろ異説が生じたのであるが義元の戰歿した桶狹間は實は田樂狹間―即ち今の「南館」であるといふことになつた

復活落成した姫路城　四百年前の雄姿にかへる

文部省が昭和十年の夏以來、總工費二十万円を支出し、かけ四年、修理工事中であつた、國寶姫路城（白鷺城）は、姫山、西の丸（約二丁）に亙る城郭は、此程漸くその完成を見、ここに天下の三大名城中の第一位と稱せらるる本城（白鷺城）は、明治四十三年の大修理と相俟つて、四百餘年前の昔の雄姿を再現するに至つた。本城の沿革は、姫山、西の丸の石垣、櫓及びその周圍の平地、土居、内濠と、それよりずつと外側に在る土居、中濠等の土地約十万五千坪、昭和三年九月史蹟として指定されたもので、國寶はその全域である

左利の體力調べ

左利女子の平均　體重は右利より輕い

茨城縣學校衛生技師杉本正良氏は、縣下一市十四郡の男女小學校教職員に就いて、之が體格及び體能に就き特に左右の利き手を調査せるものにつき、其結果を次の如く發表した、被調査教職員男教員一八〇二名、女教員六五七名、計二四五九名である。

×

左利者、右利者の比率―調査人員一、四五八名中左利者一〇〇名（八・一四％）右利者一、一五八名、男教員のみに於ては調査人員一、八〇二名中一七二名で九・六一％、女教員は六五七名中二七名であつて四・一一％を示した。又年齢別に於ては男（二六―三五）歳級に於て左利（四〇・九六％）右利（四〇・六九％）左右利共に最高率を示し、二〇歳及四六歳以上のものが少數であつた、又女子に於ては（二一―二五）歳級が左右利共最高率で、左利一〇・一三％右利四四・四四％を示し、三六歳以上は少數である。

×

握力の平均は、男女共に左利、右利の別なく、右手握力は左手握力より優秀で、左右兩手の握力の差は、左利の方が右利の方よりは小であつた。又左利の左手の握力は右利右手の握力よりは常に劣等し、右利より優れて居る。

各年齢級別に於ては、右利者は年齢の増すに連れて握力も低下するが、左利者は低下率が少い。背筋力は男子左利者は平均一四三・一瓩、右利者は一四一・三瓩にして、その差は〇・八瓩、女子左利者八五・四瓩、右利者八九・八瓩にして其差四・四瓩にして、男女に於て反對の分數を示す。

×

上膊囲は、男女共通なる點は左利、右利共に右上膊囲は左上膊囲を凌駕し、年齢の増すに從つて太くなる傾向を有す。男左利者の左右上膊囲の差は〇・七糎（右上膊囲二四・九、左上膊囲二四・二）であつて、男右利者の左右上膊囲の差は一・〇糎（右上膊囲二五・〇、左上膊囲二四・〇）で、左利者は右利者よりも其差は小である

女子に於ては、左利者の左右上膊囲の差は（左二一・二右二三・二）〇・八糎、右利者左右上膊囲の差は（左二二・五、右二三・四）〇・九糎で、左利者の方右利者より〇・一糎小である。

體重では、男子に於ける平均體重は一〇歳に於て左利者が〇・八瓩を右利者より優れて居るが、それ以後の各年齢級共右利者の方左利者を凌駕して居り、女子にあつては各年齢級共に各々右利者の方左利者を凌駕してゐるのを見た。

花の色彩を解剖する（上）

大塚美治

春は誰しも氣が浮々する、氣温は氣持よい程に高からず低からず、眼に映ずるものは緑とそれを點綴する百花のいろいろの色彩である。もし、春に花の色彩を取去つてしまつたらそれこそ殺風景極まるものになる。詩人や歌人が花を讃へてうたふこともなく、花を訪れて眼を樂しむ喜びはなくなり可憐な蝶々どもは暇かに憩ひ場の喪失に泣くことであらう

×

花は何故美しい色彩をもつてゐるのか？花の問ひとしては無風流ながら、これを科學的に解剖してみやう。これは春の自然界を出て觀察者その本體を究めやうとした自然科學者の研究の集積なのである。即ち色に對する疑問を解決すべく努力した結果である。

元來、物の帯びる色について考へてみると申すまでもなく、色彩と云ふことは日光に源を發して、人の目に映ずる感覺であるが、通常光の一部分は、その物の表面で反射せられて、一部分は内部に透入するのである。その透入したものの中で或部分は透過して再び外部に出るが、殘部は物の内部に吸收せらるるの性質を失つて殘留するのである。殘留するものは、普通熱となるが、この光の殘留する現象を光の吸收といふ

×

光は一種の波動であつて、波のやうに擴がつて來るものであると考へられてゐるのであつて、日光のやうに連續してゐて非常に多くの數の波から出來てゐるものは、これを各波長の波に分つ方法を講ずると、明瞭いた波長の帯のやうなものを生ずる。これを連續スペクトルを表はすといつてゐる。若し物の爲に吸收せられた光の部分があると、そこは暗黒になつてゐる譯で、それで何れの波長の部分に吸收が起つてゐるかといふことを明瞭に知ることが出來る。

斯ういふ装置を分光器といつて、又これを實際にとる装置を分光寫眞器といつて居る。そして人の光を見る装置は肉眼であるが、いはば光の一部分のみを知覺し得る装置であつて、これは非常に長い波長の部分と非常に短かい波長の部分を人は知覺することが出來ないのである。若しそこで吸收がこの肉眼で見える部分の何處かに起つてゐると、吾々に對して特殊の光線となる。即ちちがい場合には、色がついて物が見えるのである

×

元來眼はこの吸收を見出す装置としては、完全なるものでは勿論なく、總て吸收部分の餘色を感ずるのである。餘色とは一口に申せば、二つの色があり、その色を合せると白く見える如き二對の色があるとき、その一對を云ふ。若しこの吸收帯がスペクトルの中で、緑の位置に起つたとすると、その物は赤に見えるし、又青緑のところに吸收が起ると赤く見えるといふ風である

×

色々な物質の色と、その物質の構造との間には―構造といふのは分子の組立のことであつて、分子は色々の原子から成立つてゐるその有様を意味する―その構造と物質の色との關係は未だ完全に知れ盡してはゐないが、その研究は餘程進んで、色々な一定關係が見出されてゐる

×

斯の如く考へてくると、色々の花の色、又は葉の色は、その光の吸收の有様を目の前で見ることが出來ないとしても、スペクトルのどんな部分に吸收を起すやうな物質がその本體であるかを研究され得るのである

日の出　四月陽春號

痛快大長篇出づ！
八丈島生れの男一匹大五郎が、純情と度胸骨で織出す胸のすくよな痛快無類の人情股旅。面白いこと天下一品の巨篇成る！
巨匠快心の大長篇は愈々本號から

寫眞は（新國劇）辰巳氏（大五郎）と二葉氏

八丈つむじ風　長谷川伸

大河内傳次郎　辰巳柳太郎　對談會

★★御凱旋の朝香宮殿下を讃へ奉る歌
凱旋の松井將軍を讃へる歌　佐藤惣之助

▼恍惚感に打ち克て　新潮社長　佐藤義亮

▲工兵學校の一日
▲支那の動物　大江洪太郎

ステープル・ファイバーの解説
傷痍軍人成功美談

とこの親・とこの子
永井遞相とその母堂
木村新名人とその父

美人を語る座談會

陽氣な閣下　四月の漫畫サロン

▼相寄る影　吉屋信子
▼町人太閤　海音寺潮五郎
▼燦めく星座　加藤武雄

最後の一滴の血まで　松岡洋右

▼日本の櫻とドイツの柏（ボイエル・ライン）
▼手ほどきから初段まで
▼四月の園藝相談（家庭園藝）
▼小杉勇映畫ばなし

事變實話　敵の旅團密使を生捕る

建艦競爭と日本海軍　海軍少將　野田［illegible］
世界の建艦競爭に日本は勝つか？

陸軍　畑大將物語　安藤義男

現代小說　人の匂ふ唇　片岡鐵兵
▲現代小說　人生競馬　菊池寛
▲探偵小說　悪魔の紋章　江戸川亂步

時代小說　官員小僧　川口松太郎
現代小說　花の瞳　小島政二郎

事變實話　死の給水作業　富田邦彥
新潮社文藝賞　受賞發表

最近大實話　元帥と女秘書の戀
軍の最高にある元帥と身分の卑しい一少女の奇しき戀のロマンス！その裏に潜む物凄い國際諜の眞相！今や世界の話題だ。

讀切小說
ヘボン博士とお傳　富永次郎
元祿片戀ひ娘　山手樹一郎
新婚列車の客
晴天航路　丹羽文雄

炭坑實話　浮浪する少年群

珍ブラク會　光頭・ヒゲ・巨人・でぶ　各會長が語る珍話

代筆奇談
紳士と飯粒
長座談會
便所の火事
女装の箱師

あ・やれ　こ・やれ　朗ら話（懸賞當選實話）

定價六十錢　東京牛込　新潮社